



แผนพัฒนาท้องถิ่น  
(พ.ศ.๒๕๖๖ - ๒๕๗๐)

ของ

องค์การบริหารส่วนตำบลสีชมพู  
อำเภอเมือง จังหวัดนครพนม

ฝ่ายนโยบายและแผน

โทรศัพท์ ๐ ๔๒๕๓ ๐๘๗๙ ต่อ ๑๑



ประกาศองค์การบริหารส่วนตำบลสีชมพู  
เรื่อง อนุมัติใช้แผนพัฒนาท้องถิ่น (พ.ศ.๒๕๖๖-๒๕๗๐)

อาศัยอำนาจตามระเบียบกระทรวงมหาดไทยว่าด้วยการจัดทำแผนพัฒนาขององค์กรปกครองส่วนท้องถิ่น พ.ศ.๒๕๔๘ หมวด ๓ ข้อ ๑๗(๔) แก้ไขเพิ่มเติม (ฉบับที่ ๓) พ.ศ.๒๕๖๑ ข้อ ๓ องค์การบริหารส่วนตำบลสีชมพู ได้ดำเนินการจัดทำแผนพัฒนาท้องถิ่น (พ.ศ.๒๕๖๖-๒๕๗๐) ซึ่งผ่านการพิจารณาจากคณะกรรมการพัฒนาองค์การบริหารส่วนตำบลสีชมพู และสภาองค์การบริหารส่วนตำบลสีชมพูได้ให้ความเห็นชอบในสมัยประชุมสภาสมัยวิสามัญ สมัยที่ ๒ ครั้งที่ ๑/๒๕๖๔ เมื่อวันที่ ๓๐ มิถุนายน ๒๕๖๔ และนายกองค์การบริหารส่วนตำบลสีชมพู ได้พิจารณาอนุมัติตามลำดับแล้ว

เพื่อให้องค์การบริหารส่วนตำบลสีชมพูมีแผนพัฒนาท้องถิ่น (พ.ศ.๒๕๖๖-๒๕๗๐) เป็นกรอบในการจัดทำงบประมาณรายจ่ายประจำปี งบประมาณรายจ่ายเพิ่มเติมและงบประมาณจากเงินสะสม ในช่วงของแผนนั้น รวมทั้งวางแนวทางเพื่อให้มีการปฏิบัติให้บรรลุวัตถุประสงค์ตามโครงการพัฒนาที่กำหนดไว้ในแผนพัฒนาท้องถิ่น อาศัยอำนาจตามความใน ข้อ ๑๗(๔) และข้อ ๒๔ แห่งระเบียบกระทรวงมหาดไทยว่าด้วยการจัดทำแผนพัฒนาขององค์กรปกครองส่วนท้องถิ่น พ.ศ.๒๕๔๘ และแก้ไขเพิ่มเติมถึง(ฉบับที่ ๓) พ.ศ. ๒๕๖๑ จึงประกาศอนุมัติใช้แผนพัฒนาท้องถิ่น (พ.ศ.๒๕๖๖-๒๕๗๐) ขององค์การบริหารส่วนตำบลสีชมพู และประกาศให้ทราบโดยทั่วกัน

ประกาศ ณ วันที่ ๒๐ เดือน กรกฎาคม พ.ศ. ๒๕๖๔

จำสืบเอก

(สมบุรณ์ ฤทธิธาดา)

นายกองค์การบริหารส่วนตำบลสีชมพู

## คำนำ

การจัดทำแผนพัฒนาท้องถิ่น (พ.ศ.๒๕๖๖-๒๕๗๐) ขององค์การบริหารส่วนตำบลสีชมพู เป็นการจัดทำแผนพัฒนาท้องถิ่น โดยอาศัยอำนาจตามข้อ ๕ แห่งระเบียบกระทรวงมหาดไทยว่าด้วยการจัดทำแผนพัฒนาขององค์กรปกครองส่วนท้องถิ่น พ.ศ.๒๕๔๘ แก้ไขเพิ่มเติมถึง (ฉบับที่ ๓) พ.ศ.๒๕๖๑ และหนังสือกระทรวงมหาดไทย ด่วนที่สุด ที่ มท ๐๘๑๐.๓/ว ๗๔๖๗ ลงวันที่ ๑๔ ธันวาคม ๒๕๖๓ เรื่อง แนวทางการจัดทำแผนพัฒนาขององค์กรปกครองส่วนท้องถิ่น (พ.ศ.๒๕๖๖-๒๕๗๐) โดยให้จัดทำหรือ ทบทวนให้แล้วเสร็จภายในเดือนตุลาคมก่อนปีงบประมาณถัดไป ซึ่งคณะกรรมการพัฒนาท้องถิ่นได้พิจารณา ร่างแผนพัฒนาท้องถิ่น (พ.ศ.๒๕๖๖-๒๕๗๐) ตามที่คณะกรรมการสนับสนุนการจัดทำแผนพัฒนาท้องถิ่นเสนอ โดยพิจารณาโครงการ/กิจกรรม/แผนงาน ประเด็นหลักการพัฒนา ปัญหาความต้องการและข้อมูลทุกภาคส่วน โดยประชุมประชาคมท้องถิ่นภายใต้หลักการประชารัฐ โดยกระบวนการมีส่วนร่วมของประชาชนในพื้นที่ให้ สอดคล้องกับยุทธศาสตร์การพัฒนาขององค์กรปกครองส่วนท้องถิ่นในเขตจังหวัด ยุทธศาสตร์จังหวัด ยุทธศาสตร์กลุ่มจังหวัด แผนพัฒนาจังหวัด แผนพัฒนากลุ่มจังหวัด แผนพัฒนาภาค แผนพัฒนาเศรษฐกิจและ สังคมแห่งชาติ ฉบับที่ ๑๒ และยุทธศาสตร์ชาติ ๒๐ ปี (พ.ศ.๒๕๖๑-๒๕๘๐)

แผนพัฒนาท้องถิ่น หมายความว่า แผนพัฒนาขององค์กรปกครองส่วนท้องถิ่นที่กำหนด วิสัยทัศน์ประเด็นยุทธศาสตร์ เป้าประสงค์ ตัวชี้วัด ค่าเป้าหมาย และกลยุทธ์ โดยสอดคล้องกับแผนพัฒนา จังหวัดยุทธศาสตร์การพัฒนาขององค์กรปกครองส่วนท้องถิ่นในเขตจังหวัด แผนพัฒนาอำเภอ แผนพัฒนา ตำบล แผนพัฒนาหมู่บ้านหรือแผนชุมชน อันมีลักษณะเป็นการกำหนดรายละเอียดแผนงานโครงการพัฒนา ที่จัดทำขึ้นสำหรับปีงบประมาณแต่ละปี ซึ่งมีความต่อเนื่องและเป็นแผนก้าวหน้า และให้หมายความรวมถึงการ เพิ่มเติมหรือเปลี่ยนแปลงแผนพัฒนาท้องถิ่นสี่ปี

องค์การบริหารส่วนตำบลสีชมพู มีความประสงค์ให้แผนพัฒนาท้องถิ่น (พ.ศ.๒๕๖๖-๒๕๗๐) เป็นกรอบในการจัดทำงบประมาณรายจ่ายประจำปี งบประมาณรายจ่ายเพิ่มเติม และงบประมาณจาก เงินสะสมแต่ละปีงบประมาณในช่วงของแผนนั้น โดยนำโครงการพัฒนาในแผนพัฒนาท้องถิ่นไปจัดทำ งบประมาณตามปีที่กำหนดไว้ โดยจะเกิดประโยชน์สูงสุดได้หากดำเนินงานเป็นไปตามแนวทางที่กำหนด ตามวัตถุประสงค์ เป้าหมาย โครงการ/กิจกรรม/แผนงานที่วางไว้อย่างแท้จริง เพื่อให้ประชาชน ท้องถิ่น สังคม เศรษฐกิจ การเมืองได้รับการพัฒนาอย่างสูงสุดบนพื้นฐานของการประหยัดแต่มีประสิทธิภาพและมีประสิทธิผล ภายใต้กรอบวินัยการเงินและการคลังที่ดี เพื่อการพัฒนาท้องถิ่นจักได้มั่นคง มั่งคั่ง ยั่งยืน บรรลุวัตถุประสงค์ ความต้องการของประชาชนในท้องถิ่นอย่างแท้จริง

สำนักงานปลัด/งานวิเคราะห์นโยบายและแผน

องค์การบริหารส่วนตำบลสีชมพู

# สารบัญ

เรื่อง

บทนำ

ส่วนที่ ๑ สภาพทั่วไปและข้อมูลพื้นฐาน

ส่วนที่ ๒ ยุทธศาสตร์องค์การปกครองส่วนท้องถิ่น

ส่วนที่ ๓ การนำแผนพัฒนาท้องถิ่นไปสู่การปฏิบัติ

(๑) ยุทธศาสตร์การพัฒนาและแผนงาน

(๒) บัญชีโครงการพัฒนาท้องถิ่น

ส่วนที่ ๔ การติดตามและประเมินผล

หน้า

๑-๑๓

๑๔-๔๓

๔๔

๔๕-๑๗๓

๑๗๔-๑๘๔

ภาคผนวก

\*\*\*\*\*

# ส่วนที่ ๑

## สภาพทั่วไปและข้อมูลพื้นฐาน

### ๑. ด้านกายภาพ

#### ๑.๑ ที่ตั้งของหมู่บ้านหรือชุมชนหรือตำบล (แผนที่ประกอบ)

ตำบลสีชมพู เป็นตำบลใหม่ในอำเภอนาแกซึ่งได้แยกการปกครองท้องที่จากตำบลพิมาน ปี พ.ศ. ๒๕๓๖ มีจำนวน ๗ หมู่บ้าน โดยมีกำนันวิฑูรย์ คำคนชื่อ เป็นกำนันคนแรกที่ปกครองท้องที่ตำบลสีชมพู ตำบลสีชมพูได้ยกฐานะเป็นองค์การบริหารส่วนตำบลเมื่อวันที่ ๒๕ ธันวาคม พ.ศ. ๒๕๓๙ ตามประกาศของกระทรวงมหาดไทย และพระราชบัญญัติสภาตำบลและองค์การบริหารส่วนตำบล พ.ศ. ๒๕๓๗

สำนักงานองค์การบริหารส่วนตำบลสีชมพู เป็นองค์การบริหารส่วนตำบลขนาดกลาง ตั้งอยู่ที่บ้านสีชมพูเลขที่ ๑๑๘ หมู่ที่ ๑ ตำบลสีชมพู อำเภอนาแก จังหวัดนครพนม มีเนื้อที่โดยประมาณ ๑๘,๗๕๐ ไร่ หรือประมาณ ๓๐ ตารางกิโลเมตร ตำบลสีชมพูตั้งอยู่ทางทิศตะวันออกของอำเภอนาแก ห่างจากตัวอำเภอนาแกระยะทาง ๘ กิโลเมตร ห่างจากตัวจังหวัดนครพนม ๗๘ กิโลเมตร ที่ทำการองค์การบริหารส่วนตำบลสีชมพู

#### ที่ทำการองค์การบริหารส่วนตำบลสีชมพู

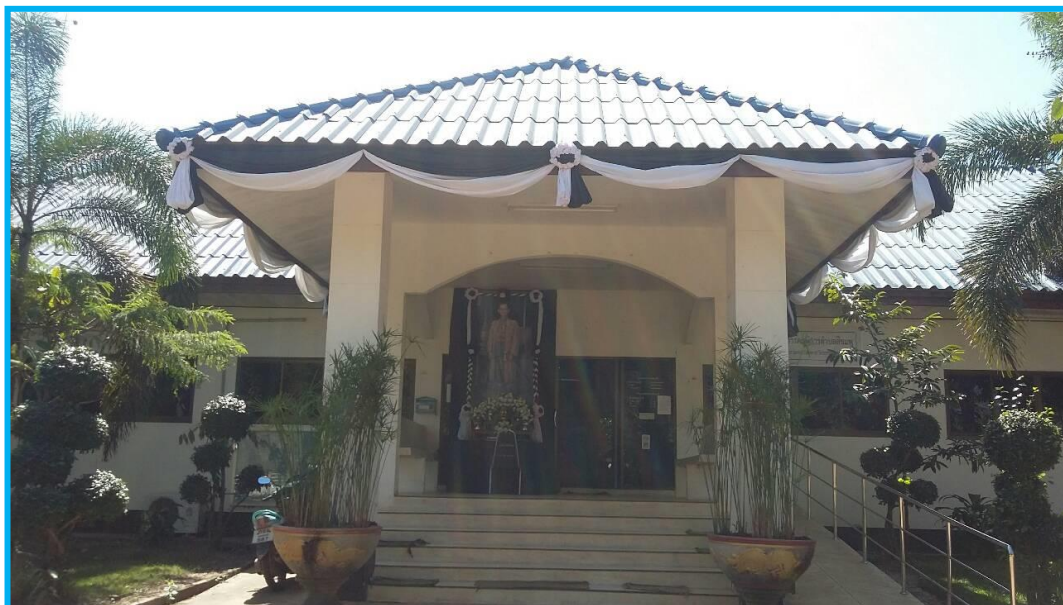

#### ๑.๒ ลักษณะภูมิประเทศ

ลักษณะทั่วไปของตำบลสีชมพู เป็นพื้นที่ราบลุ่ม ที่ดินมีความเหมาะสมในการทำเกษตรกรรม โดยเฉพาะการทำนา มีเพียงบางส่วนที่เป็นเนินเขา สภาพดินจะเป็นดินร่วน ดินร่วนปนทราย พื้นที่เหมาะสำหรับการเกษตร

### ๑.๓ ลักษณะภูมิอากาศ

ลักษณะทางภูมิอากาศ เป็นมรสุม มี ๓ ฤดู

ฤดูร้อน เริ่มตั้งแต่ กุมภาพันธ์ – พฤษภาคม

ฤดูฝน เริ่มตั้งแต่ มิถุนายน – กันยายน

ฤดูหนาว เริ่มตั้งแต่ ตุลาคม – มกราคม

### ๑.๔ ลักษณะของดิน

พื้นที่ส่วนใหญ่เป็นที่ราบลุ่ม มีเพียงบางส่วนที่เป็นเนินเขา สภาพดินจะเป็นดินร่วน ดินร่วนปนทราย พื้นที่เหมาะสำหรับการเกษตร

**เนื้อที่** ตำบลสีชมพูมีเนื้อที่ทั้งหมดประมาณ ๑๒,๒๓๙ ไร่ (ประมาณ ๓๐ ตารางกิโลเมตร) แบ่งประเภทการใช้ที่ดิน ดังนี้

| ลำดับที่ | ประเภทการใช้ที่ดิน        | พื้นที่ (ไร่) | ร้อยละ |
|----------|---------------------------|---------------|--------|
| ๑        | ที่พักอาศัย/สถานที่ราชการ | ๑,๕๓๔         | ๘.๘๑   |
| ๒        | เกษตรกรรม                 | ๑๑,๘๐๐        | ๖๒.๙๓  |
| ๓        | ป่าชุมชน                  | ๑,๗๔๖         | ๙.๓๑   |
| ๔        | ที่สาธารณะประโยชน์        | ๓,๑๕๙         | ๑๘.๙๕  |
| รวม      |                           | ๑๘,๗๕๐        | ๑๐๐.๐๐ |

## ๒. ด้านการเมือง/การปกครอง

### ๒.๑ เขตการปกครอง

ตำบลสีชมพู แบ่งการปกครองออกเป็น ๗ หมู่บ้าน ซึ่งเป็นหมู่บ้านที่ตั้งอยู่ในเขตองค์การบริหารส่วนตำบลทั้งหมด ได้แก่

| หมู่ที่ | บ้าน              | ชื่อ-สกุล             | ตำแหน่ง               | เบอร์โทรศัพท์ |
|---------|-------------------|-----------------------|-----------------------|---------------|
| ๑       | บ้านสีชมพู        | นางเพ็ญภา วงค์ขวาม    | ผู้ใหญ่บ้าน หมู่ที่ ๑ | ๐๙-๒๙๐๗-๒๘๘๖  |
| ๒       | บ้านโพนสนุก       | นายศิวัฒน์ พนาลี      | ผู้ใหญ่บ้าน หมู่ที่ ๒ | ๐๘-๔๔๒๕-๖๒๙๔  |
| ๓       | บ้านเหล่าทุ่ง     | นายคำถง วงค์ชาชม      | ผู้ใหญ่บ้าน หมู่ที่ ๓ | ๐๘-๘๓๓๑-๓๖๖๗  |
| ๔       | บ้านเหล่าทุ่ง     | นายพรมมา แสนสุภา      | ผู้ใหญ่บ้าน หมู่ที่ ๔ | ๐๘-๓๓๔๖-๖๕๙๘  |
| ๕       | บ้านหนองหญ้าปล้อง | นายคินณรงค์ วงค์ผาบุด | กำนันตำบลสีชมพู       | ๐๘-๔๔๑๙-๘๒๗๗  |
| ๖       | บ้านข้าวสูง       | นายชวน วงค์ชาชม       | ผู้ใหญ่บ้าน หมู่ที่ ๖ | ๐๘-๗๒๑๓-๙๔๘๗  |
| ๗       | บ้านสะพานสูง      | นายอำกร สุวรรณศรี     | ผู้ใหญ่บ้าน หมู่ที่ ๗ | ๐๖-๔๙๘๔-๗๐๕๘  |

เนื้อที่ เขตองค์การบริหารส่วนตำบลสีชมพู ๑๘,๗๕๐ ไร่ หรือประมาณ ๓๐ ตารางกิโลเมตร โดยมีอาณาเขตติดต่อดังนี้

|             |                 |
|-------------|-----------------|
| ทิศเหนือ    | จดลำน้ำก่า      |
| ทิศใต้      | จดเทือกเขาภูพาน |
| ทิศตะวันออก | จดตำบลพุ่มแก    |
| ทิศตะวันตก  | จดตำบลพิมาน     |

## ๒.๒ การเลือกตั้ง

๒.๒.๑ เดิมองค์การบริหารส่วนตำบลสีชมพู ได้แบ่งเขตการเลือกตั้งนายกองค์การบริหารส่วนตำบลสีชมพู ทั้งเขตองค์การบริหารส่วนตำบล เป็น ๑ เขตเลือกตั้ง และสมาชิกสภาแบ่งออกเป็น ๗ เขตเลือกตั้งดังนี้

- เขตเลือกตั้งที่ ๑ คือ หมู่ที่ ๑ หมู่บ้านสีชมพู
- เขตเลือกตั้งที่ ๒ คือ หมู่ที่ ๒ หมู่บ้านโพนสนุก
- เขตเลือกตั้งที่ ๓ คือ หมู่ที่ ๓ หมู่บ้านเหล่าทุ่ง
- เขตเลือกตั้งที่ ๔ คือ หมู่ที่ ๔ หมู่บ้านเหล่าทุ่ง
- เขตเลือกตั้งที่ ๕ คือ หมู่ที่ ๕ หมู่บ้านหนองหญ้าปล้อง
- เขตเลือกตั้งที่ ๖ คือ หมู่ที่ ๖ หมู่บ้านข้าวสูง
- เขตเลือกตั้งที่ ๗ คือ หมู่ที่ ๗ หมู่บ้านสะพานสูง

### จำนวนผู้มีสิทธิเลือกตั้ง

- จำนวนผู้มีสิทธิเลือกตั้งนายกองค์การบริหารส่วนตำบล ๒,๖๗๑ คน
- จำนวนผู้มีสิทธิเลือกตั้งสมาชิกสภาองค์การบริหารส่วนตำบล ๒,๖๗๑ คน
- จำนวนผู้มีสิทธิเลือกตั้ง ครั้งล่าสุด (พ.ศ.๒๕๕๖) ๒,๐๗๓ คน
- จำนวนผู้มีสิทธิเลือกตั้งนายกองค์การบริหารส่วนตำบล ๒,๐๗๓ คน จากผู้มีสิทธิ

เลือกตั้งทั้งสิ้น ๒,๖๗๑ คน คิดเป็นร้อยละ ๗๗.๖๑

- จำนวนผู้มีสิทธิเลือกตั้งสมาชิกสภาองค์การบริหารส่วนตำบล ๒,๐๗๓ คน จากผู้มีสิทธิเลือกตั้งทั้งสิ้น ๒,๖๗๑ คน คิดเป็นร้อยละ ๗๗.๖๑ (ข้อมูล ณ วันที่ ๑๒ ตุลาคม ๒๕๕๖)

## ๓. ประชากร

### ๓.๑ ข้อมูลเกี่ยวกับจำนวนประชากร

จำนวนประชากรและความหนาแน่นประชากร จากข้อมูลทะเบียนราษฎร์อำเภอณาแก ณ เดือนตุลาคม ๒๕๖๓ มีจำนวนประชากรทั้งสิ้น ๓,๗๑๗ คน แยกเป็นชาย ๑,๘๓๗ คน หญิง ๑,๘๘๐ คน และมีครัวเรือนทั้งสิ้น ๑,๐๕๕ ครัวเรือน ซึ่งจะดูได้จากตาราง ดังนี้

| หมู่บ้าน          | หมู่ที่  | ชาย          | หญิง         | รวม          |
|-------------------|----------|--------------|--------------|--------------|
| บ้านสีชมพู        | ๑        | ๓๑๓          | ๓๕๔          | ๖๖๗          |
| บ้านโพนสนุก       | ๒        | ๑๖๐          | ๑๖๗          | ๓๒๗          |
| บ้านเหล่าทุ่ง     | ๓        | ๔๐๓          | ๔๐๓          | ๘๐๖          |
| บ้านเหล่าทุ่ง     | ๔        | ๒๕๖          | ๒๒๙          | ๔๘๕          |
| บ้านหนองหญ้าปล้อง | ๕        | ๓๒๗          | ๓๒๑          | ๖๔๘          |
| บ้านข้าวสูง       | ๖        | ๑๖๖          | ๑๙๑          | ๓๕๗          |
| บ้านสะพานสูง      | ๗        | ๒๑๒          | ๒๑๕          | ๔๒๗          |
| <b>รวม</b>        | <b>๗</b> | <b>๑,๘๓๗</b> | <b>๑,๘๘๐</b> | <b>๓,๗๑๗</b> |

๓.๒ ช่วงอายุและจำนวนประชากร จำแนกตามช่วงอายุ ที่อาศัยอยู่ในครัวเรือน ข้อมูลจากทะเบียน  
อำเภอณาแก ณ วันที่ ๑๐ เดือน กันยายน พ.ศ. ๒๕๖๓

| ช่วงอายุ                 | เพศชาย (คน) | เพศหญิง (คน) | รวม (คน) |
|--------------------------|-------------|--------------|----------|
| น้อยกว่า ๑ ปีเต็ม        | ๑๘          | ๑๐           | ๒๘       |
| ๑ ปีเต็ม - ๒ ปี          | ๔๐          | ๓๖           | ๗๖       |
| ๓ ปีเต็ม - ๕ ปี          | ๕๓          | ๔๘           | ๑๐๑      |
| ๖ ปีเต็ม - ๑๑ ปี         | ๑๓๗         | ๑๔๕          | ๒๘๒      |
| ๑๒ ปีเต็ม - ๑๔ ปี        | ๗๒          | ๘๔           | ๑๕๖      |
| ๑๕ ปีเต็ม - ๑๗ ปี        | ๖๓          | ๖๙           | ๑๓๒      |
| ๑๘ ปีเต็ม - ๒๕ ปี        | ๑๙๗         | ๒๒๖          | ๔๒๓      |
| ๒๖ ปีเต็ม - ๔๙ ปี        | ๖๓๔         | ๕๘๔          | ๑,๒๑๘    |
| ๕๐ ปีเต็ม - ๖๐ ปีเต็ม    | ๓๐๕         | ๓๒๔          | ๖๒๙      |
| มากกว่า ๖๐ ปีเต็ม ขึ้นไป | ๑๙๓         | ๒๑๐          | ๔๐๓      |
| รวม                      | ๑,๗๑๒       | ๑,๗๓๖        | ๓,๔๔๘    |

#### ๔. สภาพทางสังคม

##### ๔.๑ การศึกษา

จำนวนสถานศึกษาในเขตพื้นที่ตำบลสีชมพู ปีการศึกษา ๒๕๖๔ พบว่า มีจำนวนสถานศึกษา  
ทั้งสิ้น ๓ แห่ง คือ

โรงเรียนบ้านสีชมพูมิตรภาพที่ ๑๖๔ ข้อมูลนักเรียน ณ วันที่ ๑๙ เดือน พฤศจิกายน พ.ศ. ๒๕๖๓

| ชั้น/ปี  | ชาย | หญิง | รวม | หมายเหตุ |
|----------|-----|------|-----|----------|
| อนุบาล ๑ | ๐   | ๐    | ๐   |          |
| อนุบาล ๒ | ๒   | ๐    | ๒   |          |
| อนุบาล ๓ | ๔   | ๓    | ๗   |          |
| ป.๑      | ๓   | ๕    | ๘   |          |
| ป.๒      | ๒   | ๓    | ๕   |          |
| ป.๓      | ๓   | ๓    | ๖   |          |
| ป.๔      | ๒   | ๓    | ๕   |          |
| ป.๕      | ๒   | ๕    | ๗   |          |
| ป.๖      | ๔   | ๕    | ๙   |          |
| รวม      | ๒๒  | ๒๗   | ๔๙  |          |



## โรงเรียนบ้านเหล่าทุ่ง ข้อมูลนักเรียน ณ วันที่ ๑๙ เดือน พฤศจิกายน พ.ศ. ๒๕๖๓

| ชั้น/ปี  | ชาย | หญิง | รวม | หมายเหตุ |
|----------|-----|------|-----|----------|
| อนุบาล ๑ | ๐   | ๐    | ๐   |          |
| อนุบาล ๒ | ๓   | ๕    | ๘   |          |
| อนุบาล ๓ | ๔   | ๖    | ๑๐  |          |
| ป.๑      | ๖   | ๘    | ๑๔  |          |
| ป.๒      | ๕   | ๗    | ๑๒  |          |
| ป.๓      | ๔   | ๖    | ๑๐  |          |
| ป.๔      | ๖   | ๗    | ๑๓  |          |
| ป.๕      | ๕   | ๕    | ๑๐  |          |
| ป.๖      | ๖   | ๖    | ๑๒  |          |
| รวม      | ๓๙  | ๕๐   | ๘๙  |          |

## โรงเรียนบ้านหนองหญ้าปล้องข้าวสูง ข้อมูลนักเรียน ณ วันที่ ๑๙ เดือน พฤศจิกายน พ.ศ. ๒๕๖๓

| ชั้น/ปี  | ชาย | หญิง | รวม | หมายเหตุ |
|----------|-----|------|-----|----------|
| อนุบาล ๑ | ๐   | ๐    | ๐   |          |
| อนุบาล ๒ | ๓   | ๓    | ๖   |          |
| อนุบาล ๓ | ๑   | ๒    | ๓   |          |
| ป.๑      | ๓   | ๔    | ๗   |          |
| ป.๒      | ๒   | ๔    | ๖   |          |
| ป.๓      | ๔   | ๕    | ๙   |          |
| ป.๔      | ๒   | ๒    | ๔   |          |
| ป.๕      | ๒   | ๒    | ๔   |          |
| ป.๖      | ๕   | ๗    | ๑๒  |          |
| รวม      | ๒๒  | ๒๙   | ๕๑  |          |

ศูนย์พัฒนาเด็กเล็ก มีจำนวน ๓ แห่ง คือ

(๑) ศูนย์พัฒนาเด็กเล็กบ้านสีชมพู

| อายุ | ชาย | หญิง | รวม |
|------|-----|------|-----|
| ๒    | ๗   | ๘    | ๑๕  |
| ๓    | ๔   | ๖    | ๑๐  |
| ๔    | ๑   | ๐    | ๑   |
| รวม  | ๑๒  | ๑๔   | ๒๖  |

## (๒) ศูนย์พัฒนาเด็กเล็กบ้านเหล่าทุ่ง

| อายุ | ชาย | หญิง | รวม |
|------|-----|------|-----|
| ๒    | ๓   | ๔    | ๗   |
| ๓    | ๗   | ๖    | ๑๓  |
| ๔    | ๑   | ๑    | ๒   |
| รวม  | ๑๑  | ๑๑   | ๒๒  |

## (๓) ศูนย์พัฒนาเด็กเล็กบ้านข้าวสูง

| อายุ | ชาย | หญิง | รวม |
|------|-----|------|-----|
| ๒    | ๔   | ๘    | ๑๒  |
| ๓    | ๓   | ๔    | ๗   |
| ๔    | ๓   | ๑    | ๔   |
| รวม  | ๑๐  | ๑๓   | ๒๓  |

## บุคลากร/ครู/อาจารย์ ศูนย์พัฒนาเด็กเล็กทั้ง ๓ แห่ง

| ชื่อศูนย์พัฒนาเด็กเล็ก          | ชาย | หญิง | รวม | หมายเหตุ                            |
|---------------------------------|-----|------|-----|-------------------------------------|
| ศูนย์พัฒนาเด็กเล็กบ้านสีชมพู    | -   | ๒    | ๒   | ครู ๑ คน ลูกจ้างจ้างเหมาบริการ ๑ คน |
| ศูนย์พัฒนาเด็กเล็กบ้านเหล่าทุ่ง | -   | ๒    | ๒   | ครู ๑ คน ลูกจ้างตามภารกิจ ๑ คน      |
| ศูนย์พัฒนาเด็กเล็กบ้านข้าวสูง   | -   | ๒    | ๒   | ครู ๒ คน                            |
| รวม                             | ๐   | ๖    | ๖   |                                     |

## ๔.๒ สาธารณสุข

- (๑) ร้านขายยาแผนปัจจุบัน จำนวน ๑ แห่ง
- (๒) อาสาสมัครสาธารณสุข (อสม.) จำนวน ๖๙ คน
- (๓) ระบบการแพทย์ฉุกเฉิน (กู้ชีพ-กู้ภัย) จำนวน ๑ แห่ง
- (๔) โรงพยาบาลส่งเสริมสุขภาพตำบล จำนวน ๑ แห่ง คือ โรงพยาบาลส่งเสริมสุขภาพ

ตำบลบ้านหนองหญ้าปล้อง

จากการสำรวจข้อมูลพื้นฐานพบว่า ประชากรส่วนมากมีสุขภาพที่ดี มีการคัดกรองสุขภาพให้กับประชาชนกลุ่มเสี่ยง โรคที่มักเกิดแก่ประชาชนในตำบลสีชมพู ได้แก่ โรคไข้หวัด โรคความดัน โรคเบาหวาน โรคระบบทางเดินอาหาร โรคไข้เลือดออก โรคมือ-เท้า-ปาก เป็นต้น

## ๔.๓ อาชญากรรม

องค์การบริหารส่วนตำบลสีชมพูไม่มีเหตุอาชญากรรมเกิดขึ้น แต่มีเหตุการณ์ลักขโมยทรัพย์สินประชาชนและการทำลายทรัพย์สินของราชการ ซึ่งองค์การบริหารส่วนตำบลสีชมพูได้ดำเนินการป้องกัน การเกิดเหตุดังกล่าว จากการสำรวจข้อมูลพื้นฐานพบว่า ส่วนมากครัวเรือนมีการป้องกันอุบัติเหตุอย่างถูกวิธี มีความปลอดภัยในชีวิตและทรัพย์สิน ปัญหา คือ มีบางครัวเรือนที่ไม่มีการป้องกันอุบัติเหตุอาชญากรรม วิธีการแก้ปัญหาขององค์การบริหารส่วนตำบลสีชมพู ที่สามารถดำเนินการได้ตามอำนาจหน้าที่และงบประมาณที่มีอยู่อย่างจำกัด

คือ การติดตั้งกระจกนุนตายแยกหมู่บ้าน ไฟกระพริบ ป้ายบอกทาง รวมทั้งได้ตั้งจุดตรวจ จุดสกัด จุดบริการ ในช่วงเทศกาลที่มีวันหยุดหลายวัน เพื่ออำนวยความสะดวกให้กับประชาชน แต่ปัญหาที่พบเป็นประจำ คือ การทะเลาะวิวาทของกลุ่มวัยรุ่นโดยเฉพาะในสถานที่จัดงานดนตรี งานมหรสพ เป็นปัญหาที่ชุมชนได้รับผลกระทบ เป็น อย่างมาก การแก้ปัญหา คือ การแจ้งเตือนให้ผู้ปกครองดูแลบุตรหลานของตน ประชาสัมพันธ์ให้ทราบ ถึงผลกระทบ ผลเสียหาย และโทษที่ได้รับจากการเกิดเหตุทะเลาะวิวาท การขอความร่วมมือไปยังผู้นำ การขอ กำลังจากตำรวจ อปพร. เพื่อระงับเหตุไม่ให้เกิดความรุนแรง

#### ๔.๔ ยาเสพติด

ปัญหาเสพติดในเขตพื้นที่ตำบลสีชมพู ไม่มีผู้ติดยาเสพติด เนื่องจากได้รับความร่วมมือจาก ผู้นำท้องที่ ประชาชน และองค์การบริหารส่วนตำบลสีชมพู ได้จัดกิจกรรมต่างๆ เกี่ยวกับการป้องกันและรณรงค์ ยาเสพติดในหมู่บ้าน เช่น การรณรงค์ การประชาสัมพันธ์ การฝึกอบรมให้ความรู้ จัดแข่งขันกีฬาต้านยาเสพติด ประจำตำบล เป็นต้น

#### ๔.๕ การสังคมสงเคราะห์ (ข้อมูลเดือนธันวาคม พ.ศ. ๒๕๖๓)

|                          |              |                         |
|--------------------------|--------------|-------------------------|
| ๑) เบี้ยยังชีพผู้สูงอายุ | จำนวน ๔๓๙ คน | คิดเป็นเงิน ๒๘๒,๐๐๐ บาท |
| แบ่งเป็นช่วงอายุ ดังนี้  |              |                         |
| อายุ ๖๐-๖๙ ปี            | จำนวน ๒๙๖ คน | คิดเป็นเงิน ๑๗๗,๖๐๐ บาท |
| อายุ ๗๐-๗๙ ปี            | จำนวน ๑๐๖ คน | คิดเป็นเงิน ๗๔,๒๐๐ บาท  |
| อายุ ๘๐-๘๙ ปี            | จำนวน ๓๔ คน  | คิดเป็นเงิน ๒๗,๒๐๐ บาท  |
| อายุ ๙๐ ปีขึ้นไป         | จำนวน ๓ คน   | คิดเป็นเงิน ๓,๐๐๐ บาท   |
| ๒) เบี้ยยังชีพคนพิการ    | จำนวน ๑๔๔ คน | คิดเป็นเงิน ๑๑๖,๒๐๐ บาท |
| ๓) เบี้ยยังชีพผู้        | จำนวน ๗ คน   | คิดเป็นเงิน ๓,๕๐๐ บาท   |

องค์การบริหารส่วนตำบลสีชมพูได้ดำเนินการด้านสังคมสงเคราะห์ ดังนี้ ดำเนินการจ่ายเบี้ย ยังชีพให้กับผู้สูงอายุ ผู้พิการ และผู้ป่วยเอดส์ รับลงทะเบียนและประสานโครงการเงินอุดหนุนเพื่อการเลี้ยงดู เด็กแรกเกิด ประสานการทำบัตรผู้พิการ ตั้งศูนย์บริการคนพิการตำบลสีชมพู ตั้งศูนย์พัฒนาคุณภาพชีวิตและ ส่งเสริมอาชีพผู้สูงอายุตำบลสีชมพู ตั้งศูนย์พัฒนาครอบครัวในชุมชนตำบลสีชมพู ตั้งศูนย์ยุติธรรมตำบลสีชมพู ตั้งศูนย์ถ่ายทอดเทคโนโลยีการเกษตรตำบลสีชมพู ตั้งสภาเด็กและเยาวชนตำบลสีชมพู

### ๕. ระบบบริการพื้นฐาน

#### ๕.๑ การคมนาคมขนส่ง

ตำบลสีชมพูมีทางหลวงแผ่นดินเส้นทางหลักที่ผ่านองค์การบริหารส่วนตำบลสีชมพู จำนวน ๑ สาย คือ ทางหลวงแผ่นดินหมายเลข ๒๒๓ สายสกลนคร-บ้านดุง เป็นทางหลวงแนวตะวันตก ตะวันออกที่ เชื่อมต่อระหว่างจังหวัดสกลนครกับอำเภอทางตอนใต้ของจังหวัดนครพนม มีระยะทางตลอดทั้งสาย ๖๕.๕๒ กิโลเมตร

ถนนในความรับผิดชอบของกรมทางหลวง จำนวน ๑ สาย

|         |         |       |   |             |       |
|---------|---------|-------|---|-------------|-------|
| สภาพถนน | คอนกรีต | จำนวน | - | สาย ระยะทาง | - กม. |
|         | ราดยาง  | จำนวน | ๑ | สาย ระยะทาง | - กม. |
|         | ลูกรัง  | จำนวน | - | สาย ระยะทาง | - กม. |

|                |                             |       |     |                        |
|----------------|-----------------------------|-------|-----|------------------------|
| ถนนของท้องถิ่น | องค์การบริหารส่วนตำบลสีชมพู | จำนวน | สาย |                        |
| สภาพถนน        | คอนกรีต                     | จำนวน | -   | สาย ระยะทาง - กม.      |
|                | ลาดยาง                      | จำนวน | ๔๓  | สาย ระยะทาง ๓๒.๖๗๑ กม. |
|                | ลูกรัง                      | จำนวน | ๓๑  | สาย ระยะทาง ๒๘.๒๐๗ กม. |

## ๕.๒ การไฟฟ้า

การบริการไฟฟ้าสาธารณะยังไม่ทั่วถึง ประชาชนยังคงต้องการขยายเขตไฟฟ้าเพื่อที่อยู่อาศัย และทำการเกษตร รวมถึงไฟฟ้าส่องทางรอบหมู่บ้าน เพื่อสร้างระบบความปลอดภัยในชีวิตทรัพย์สิน และในการเดินทางช่วงเวลากลางคืน จำนวนครัวเรือนที่มีไฟฟ้าใช้ ๑,๐๕๕ ครัวเรือน รายละเอียด ดังนี้ (ข้อมูลเดือน ตุลาคม พ.ศ.๒๕๖๓)

|                             |                    |     |           |
|-----------------------------|--------------------|-----|-----------|
| หมู่ที่ ๑ บ้านสีชมพู        | มีจำนวนผู้ใช้ไฟฟ้า | ๑๙๒ | ครัวเรือน |
| หมู่ที่ ๒ บ้านโพนสนุก       | มีจำนวนผู้ใช้ไฟฟ้า | ๑๐๙ | ครัวเรือน |
| หมู่ที่ ๓ บ้านเหล่าทุ่ง     | มีจำนวนผู้ใช้ไฟฟ้า | ๒๑๑ | ครัวเรือน |
| หมู่ที่ ๔ บ้านเหล่าทุ่ง     | มีจำนวนผู้ใช้ไฟฟ้า | ๑๓๓ | ครัวเรือน |
| หมู่ที่ ๕ บ้านหนองหญ้าปล้อง | มีจำนวนผู้ใช้ไฟฟ้า | ๑๗๙ | ครัวเรือน |
| หมู่ที่ ๖ บ้านข้าวสูง       | มีจำนวนผู้ใช้ไฟฟ้า | ๑๒๖ | ครัวเรือน |
| หมู่ที่ ๗ บ้านสะพานสูง      | มีจำนวนผู้ใช้ไฟฟ้า | ๑๐๕ | ครัวเรือน |

## ๕.๓ การประปา

องค์การบริหารส่วนตำบลสีชมพู มีครัวเรือนที่ใช้น้ำประปา จำนวน ๙๒๒ ครัวเรือน และมีประปาหมู่บ้าน จำนวน ๗ แห่ง คือ

|                                    |       |     |           |
|------------------------------------|-------|-----|-----------|
| ๑) ประปาหมู่บ้านแบบบาดาล หมู่ที่ ๑ | จำนวน | ๑๘๒ | ครัวเรือน |
| ๒) ประปาหมู่บ้านแบบบาดาล หมู่ที่ ๒ | จำนวน | ๘๗  | ครัวเรือน |
| ๓) ประปาหมู่บ้านแบบบาดาล หมู่ที่ ๓ | จำนวน | ๑๕๖ | ครัวเรือน |
| ๔) ประปาหมู่บ้านแบบบาดาล หมู่ที่ ๔ | จำนวน | ๑๑๖ | ครัวเรือน |
| ๕) ประปาหมู่บ้านแบบบาดาล หมู่ที่ ๕ | จำนวน | ๑๗๔ | ครัวเรือน |
| ๖) ประปาหมู่บ้านแบบบาดาล หมู่ที่ ๖ | จำนวน | ๙๓  | ครัวเรือน |
| ๗) ประปาหมู่บ้านแบบบาดาล หมู่ที่ ๗ | จำนวน | ๑๑๔ | ครัวเรือน |

## ๕.๔ โทรศัพท์

|                                      |             |   |         |
|--------------------------------------|-------------|---|---------|
| (๑) จำนวนโทรศัพท์สาธารณะในเขตพื้นที่ | จำนวน       | - | หมายเลข |
| (๒) จำนวนชุมสายโทรศัพท์              | จำนวน       | ๓ | ชุมสาย  |
| (๓) จำนวนโทรศัพท์ส่วนบุคคลโดยเฉลี่ย  | ครัวเรือนละ | ๑ | หมายเลข |

## ๕.๕ ไปรษณีย์หรือการสื่อสาร หรือการขนส่ง และวัสดุ ครุภัณฑ์

(๑) องค์การบริหารส่วนตำบลสีชมพู ตั้งอยู่ในเขตพื้นที่อำเภอณาแก มีที่ทำการไปรษณีย์นาแก ประจำอำเภอณาแก จำนวน ๑ แห่ง คือ ที่ทำการไปรษณีย์นาแก อำเภอณาแก จังหวัดนครพนม ๔๘๑๓๐ ให้บริการเวลา ๐๘.๐๐-๑๖.๐๐ น. ในวันจันทร์-เสาร์ (วันเสาร์ครึ่งวัน) หยุดวันอาทิตย์ ประชาชนจึงได้รับความสะดวกในการสื่อสารและขนส่งต่างๆ

|                               |       |   |      |
|-------------------------------|-------|---|------|
| (๒) หอกระจายข่าวประจำหมู่บ้าน | จำนวน | ๗ | แห่ง |
|-------------------------------|-------|---|------|

## ๖. ระบบเศรษฐกิจ

### ๖.๑ การเกษตร

ประชากรส่วนใหญ่ประกอบอาชีพทางการเกษตร คือ ทำนา ทำสวนยาง มันสำปะหลัง และพืชเศรษฐกิจของตำบลหลังจากการทำนา ได้แก่ การปลูกพริก กะหล่ำปลี ข้าวโพด ใบบัวสูบ ฯลฯ

#### ข้อมูลพื้นที่ปลูกพืชเศรษฐกิจตำบลสีชมพู ปี ๒๕๖๓/๒๕๖๔

| ชนิดพืช    | ครัวเรือน | แปลง  | พื้นที่ (ไร่) |
|------------|-----------|-------|---------------|
| ข้าวนาปี   | ๘๒๕       | ๑,๖๒๔ | ๘,๒๗๒         |
| ข้าวนาปรัง | -         | -     | -             |
| ยางพารา    | -         | -     | -             |

### ๖.๒ การประมง

ประชากรบางครัวเรือนหาปลาเป็นอาชีพเสริมเลี้ยงครอบครัว แหล่งหาปลา ได้แก่ ห้วยม่วง ห้วยเก็ง หนองบัว หนองเอือดและลำห้วยแต่ละสายในหมู่บ้าน

### ๖.๓ การปศุสัตว์

การเลี้ยงสัตว์ส่วนมากจะเป็นลักษณะการเลี้ยงแบบปล่อยตามธรรมชาติ ส่วนใหญ่สัตว์ที่เลี้ยง ได้แก่ โค กระบือ สุกร เป็ดและไก่

### ๖.๔ การบริการ

การให้บริการในเขตองค์การบริหารส่วนตำบลสีชมพู จะเป็นลักษณะสถานบริการประเภทที่พัก รีสอร์ท และบริการน้ำมันเชื้อเพลิง/แก๊ส ดังนี้

- (๑) รีสอร์ท/ที่พัก จำนวน ๑ แห่ง
- (๒) ห้องแถว จำนวน ๒ แห่ง

และการให้บริการซื้อร้องเรียนของประชาชน แบ่งเป็น ๖ กลุ่ม ดังนี้

- กลุ่มที่ ๑ แจ้งเบาะแส
- กลุ่มที่ ๒ ปัญหาความเดือดร้อน
- กลุ่มที่ ๓ กล่าวโทษเจ้าหน้าที่ของรัฐ
- กลุ่มที่ ๔ ปัญหาที่ดิน
- กลุ่มที่ ๕ ขอความช่วยเหลือ
- กลุ่มที่ ๖ เรื่องทั่วไป

### ๖.๕ การท่องเที่ยว

ในเขตองค์การบริหารส่วนตำบลไม่มีแหล่งท่องเที่ยว แต่ได้ส่งเสริมการท่องเที่ยวให้เกิดขึ้นในชุมชน เช่น การจัดงานประเพณีต่างๆ และเนื่องจากองค์การบริหารส่วนตำบลสีชมพู มีพื้นที่ติดกับเทือกเขาภูพาน จึงส่งเสริมการท่องเที่ยวตามธรรมชาติ ดังนี้

### วัดถ้ำช้าง ซึ่งเป็นแหล่งท่องเที่ยวเชิงอนุรักษ์



### สวนสาธารณะหนองปุดา สำหรับที่พักผ่อนหย่อนใจ



#### ๖.๖ อุตสาหกรรม

เขตพื้นที่องค์การบริหารส่วนตำบลสีชมพู แบ่งการปกครองออกเป็น ๗ หมู่บ้าน ประชาชนส่วนใหญ่ประกอบอาชีพเกษตรกรรม จึงไม่มีโรงงานอุตสาหกรรม

#### ๖.๗ การพาณิชย์และกลุ่มอาชีพ

การพาณิชย์ ส่วนใหญ่เป็นการค้าเบ็ดเตล็ดพื้นฐานในการครองชีพ เช่น ร้านขายของชำ ร้านขายภายในครอบครัว ร้านขายอาหารขนาดเล็ก ดังนี้

|                                |               |
|--------------------------------|---------------|
| (๑) เพลินจิตยางพารา            | จำนวน ๑ แห่ง  |
| (๒) ทำศาลพระภูมิ               | จำนวน ๑ แห่ง  |
| (๓) ร้านเสริมสวย/ตัดผม         | จำนวน ๓ ร้าน  |
| (๔) ร้านซ่อมรถยนต์/จักรยานยนต์ | จำนวน ๓ แห่ง  |
| (๕) โรงสี                      | จำนวน ๑๐ แห่ง |
| (๖) ร้านขายของชำ               | จำนวน ๑๖ แห่ง |
| (๗) กลุ่มร้านค้าประจำหมู่บ้าน  | จำนวน ๒๑ แห่ง |
| (๘) ร้านขายอาหารสด             | จำนวน ๕ แห่ง  |
| (๙) ร้านวัสดุก่อสร้าง          | จำนวน ๒ แห่ง  |

วิสาหกิจชุมชน/เครือข่าย ที่ผลิตสินค้าหรือบริการ

| ที่ | ชื่อ                                                             | ที่ตั้ง                                                                    | สินค้า/บริการ                                               |
|-----|------------------------------------------------------------------|----------------------------------------------------------------------------|-------------------------------------------------------------|
| ๑   | วิสาหกิจชุมชนกลุ่มทอเสื่อ<br>หนองหญ้าปล้อง                       | ๑๐๙ หมู่ที่ ๕ ตำบลสีชมพู อำเภอนา<br>แก จังหวัดนครพนม (โทร.๐๖<br>๘๕๗๖๘๐๐)   | -เครื่องจักสาน                                              |
| ๒   | วิสาหกิจชุมชนกลุ่มปุ๋ยอินทรีย์<br>ชีวภาพ (ตราโพธิ์เงิน)          | ๑ หมู่ที่ ๕ ตำบลสีชมพู อำเภอนา<br>แก จังหวัดนครพนม                         | -จำหน่ายปุ๋ย                                                |
| ๓   | วิสาหกิจชุมชนกลุ่มวิสาหกิจชุมชน<br>เลี้ยงโคบ้านข้าวสูง หมู่ที่ ๖ | ๒๕ หมู่ที่ ๖ ตำบลสีชมพู อำเภอนาแก<br>จังหวัดนครพนม (โทร.๐๘ ๗๒๑๓<br>๙๔๘๗)   | - ปลูกหญ้าอาหารสัตว์<br>เลี้ยงโค จำหน่ายมูลโค               |
| ๔   | วิสาหกิจชุมชนสามัคคีประชารัฐ<br>ปลูกหญ้าเลี้ยงโคขุน              | ๙ หมู่ที่ ๕ ตำบลสีชมพู อำเภอนา<br>แก จังหวัดนครพนม (โทร.๐๘ ๙๙๔๓<br>๗๙๑๕)   | - ปลูกหญ้าอาหารสัตว์<br>เลี้ยงโค จำหน่ายมูลโค               |
| ๕   | วิสาหกิจชุมชนเลี้ยงโคเนื้อตำบล<br>สีชมพู                         | ๙๕ หมู่ที่ ๕ ตำบลสีชมพู อำเภอนาแก<br>จังหวัดนครพนม                         | - ปลูกหญ้าอาหารสัตว์<br>เลี้ยงโค จำหน่ายมูลโค               |
| ๖   | วิสาหกิจชุมชนรวมพลังเลี้ยงหมู<br>แม่พันธุ์                       | ๑๗๑ หมู่ที่ ๕ ตำบลสีชมพู อำเภอนา<br>แก จังหวัดนครพนม<br>(โทร.๐๘ ๘๗๙๕ ๙๕๐๓) | - ปลูกหญ้าอาหารสัตว์<br>เลี้ยงหมู จำหน่ายมูลหมู             |
| ๗   | วิสาหกิจชุมชนกลุ่มเลี้ยงแพะแกะ<br>บ้านสีชมพูโพนสนุก              | ๑๔๙ หมู่ที่ ๑ ตำบลสีชมพู อำเภอนา<br>แก จังหวัดนครพนม (โทร.๐๙ ๓๐๖๒<br>๐๔๐๕) | - ปลูกหญ้าอาหารสัตว์<br>เลี้ยงแพะ แกะ จำหน่าย<br>มูลแพะ แกะ |
| ๘   | วิสาหกิจชุมชนกลุ่มโคแม่ผสม<br>สร้างชาติ ตำบลสีชมพู               | ๑๐๕ หมู่ที่ ๑ ตำบลสีชมพู อำเภอนา<br>แก จังหวัดนครพนม                       | - ปลูกหญ้าอาหารสัตว์<br>เลี้ยงโค จำหน่ายมูลโค               |
| ๙   | วิสาหกิจชุมชนเลี้ยงโคข้าวสูงพัฒนา<br>๒๕๖๓                        | ๙๙ หมู่ที่ ๖ ตำบลสีชมพู อำเภอนาแก<br>จังหวัดนครพนม (โทร.๐๘ ๗๒๑๓<br>๙๔๘๗)   | - ปลูกหญ้าอาหารสัตว์<br>เลี้ยงโค จำหน่ายมูลโค               |

## ๖.๘ แรงงาน

จากการสำรวจข้อมูลพื้นฐานพบว่า ประชากรที่มีอายุ ๑๕ - ๖๐ ปี อยู่ในกำลังแรงงาน ไปรับจ้างทำงานนอกพื้นที่ รวมทั้งแรงงานที่ไปทำงานต่างประเทศ ปัญหาที่พบ คือ ประชากรต้องไปทำงานนอกพื้นที่ในเมืองที่มีโรงงานอุตสาหกรรม บริษัท ห้างร้านใหญ่ๆ เพราะในพื้นที่ไม่มีโรงงานอุตสาหกรรมที่มีการจ้างแรงงานเยอะ

## ๗. ศาสนา ประเพณี วัฒนธรรม

### ๗.๑ การนับถือศาสนา ประชาชนตำบลสีชมพูนับถือศาสนาพุทธ ร้อยละ ๑๐๐

- ๗.๑.๑ วัด จำนวน ๕ แห่ง ประกอบด้วย
- หมู่ที่ ๑ วัดกัณฑ์ศรัวราม
  - หมู่ที่ ๒ วัดป่าเรืองชัย
  - หมู่ที่ ๓-๔ วัดโพธิ์ศรี
  - หมู่ที่ ๕ วัดโพธิ์สว่าง
  - หมู่ที่ ๖-๗ วัดโพธิ์ชัย

- ๗.๑.๒ ที่พักสงฆ์ จำนวน ๑ แห่ง ประกอบด้วย  
 หมู่ที่ ๕ ที่พักสงฆ์ป่าช้า  
 หมู่ที่ ๗ ที่พักสงฆ์ด้านนอกเขียน

## ๗.๒ ประเพณีและงานประจำปี

### ๗.๒.๑ ประเพณีประจำถิ่น ได้แก่

- (๑) งานประเพณีลอยกระทง (ขึ้น ๑๕ ค่ำ เดือน ๑๒)
- (๒) งานสงกรานต์/วันผู้สูงอายุ (เดือนห้า)
- (๓) งานประเพณีพื้อมรำโบราณ (เดือนสี่)
- (๔) งานประเพณีสรงน้ำพระห้วยเก็ง (เดือนห้า)
- (๕) งานประเพณีสรงน้ำพระวัดถ้ำช้าง (เดือนหก)
- (๖) วันเด็กแห่งชาติ (เสาร์ที่ ๒ ของเดือนมกราคม)

### ๗.๒.๒ งานประจำปี ได้แก่

- เดือนมกราคม งานทำบุญปีใหม่ งานทำบุญพระพายข้าวเปลือก สวดมนต์ข้ามปี  
 เดือนกุมภาพันธ์ งานทำบุญวันมาฆบูชา  
 เดือนมีนาคม งานทำบุญสู่ขวัญประจำปี  
 เดือนเมษายน งานบุญผะเหวด  
 เดือนมิถุนายน งานทำบุญวันวิสาขบูชา  
 เดือนกรกฎาคม งานทำบุญอาสาฬหบูชา - เข้าพรรษา  
 เดือนสิงหาคม งานทำบุญข้าวประดับดิน งานทำบุญวันแม่แห่งชาติ  
 เดือนกันยายน งานประเพณีทำบุญข้าวสาก  
 เดือนตุลาคม งานทำบุญออกพรรษา งานประเพณีบุญเดือนสิบ

## ๗.๓ ภูมิปัญญาท้องถิ่น

**ภูมิปัญญาท้องถิ่น** ประชาชนในเขตองค์การบริหารส่วนตำบลได้อนุรักษ์ภูมิปัญญาท้องถิ่น ได้แก่ วิธีการทอผ้าหมัก ผ้ามัดหมี่ ผ้าคราม วิธีการทอเสื่อจากต้นกก จักสานไม้ไผ่ การสานแห และวิธีการจับปลาธรรมชาติ

### ภาษาถิ่น

ประชาชนในตำบลสีชมพู แบ่งภาษาพูดออกเป็น ดังนี้

**ภาษาลาวย่อ** ประชาชนที่ใช้ คือ หมู่ ๑, ๒, ๓, และ ๔ โดยอพยพมาจากประเทศลาว

บ้านท่าสิดา แขวง คำหม่วน

**ภาษาภูไท** ประชาชนที่ใช้ คือ หมู่ ๕ อพยพมาจากประเทศลาว เมืองซาลาวัน

**ภาษาลาวกะเลิง** ประชาชนที่ใช้ คือ หมู่ ๖ และหมู่ ๗

## ๗.๔ สินค้าพื้นเมืองและของที่ระลึก

๗.๔.๑ สินค้าพื้นเมืองของตำบลสีชมพู ได้แก่ ผ้าถุงมัดหมี่ ผ้าหมัก ตะกร้าสานไม้ไผ่ ขนมไทย การทอเสื่อกก

## ๘. ทรัพยากรธรรมชาติ

### ๘.๑ น้ำ

#### ลักษณะของแหล่งน้ำ

- |           |       |    |      |
|-----------|-------|----|------|
| - หนองน้ำ | จำนวน | ๑๕ | แห่ง |
| - ลำห้วย  | จำนวน | ๘  | แห่ง |



|                      |       |    |      |
|----------------------|-------|----|------|
| - ฝาย                | จำนวน | ๓๘ | แห่ง |
| - สระน้ำ             | จำนวน | -  | แห่ง |
| - ประปาหมู่บ้าน      | จำนวน | ๘  | แห่ง |
| - ประปาเพื่อการเกษตร | จำนวน | ๑  | จุด  |

#### ๘.๒ ป่าไม้

ลักษณะป่าในเขตพื้นที่ตำบลสีชมพู จะมีลักษณะแตกต่างกันไปตามสภาพพื้นที่ ไม่มีป่าที่เป็นประเภทเดียวกันเป็นแนวต่อเนื่อง แต่จะผสมผสานกันและสลับกันไปไม่แน่นอน สภาพป่าส่วนใหญ่จะเป็นป่าเบญจพรรณ

#### ๘.๓ ภูเขา

สภาพทางภูมิประเทศของตำบลสีชมพู พื้นที่ส่วนใหญ่เป็นที่ราบลุ่ม มีเพียงบางส่วนที่เป็นเนินเขา

#### ๘.๔ คุณภาพของทรัพยากรธรรมชาติ

ในพื้นที่ขององค์การบริหารส่วนตำบลส่วนมากเป็นพื้นที่สำหรับเพาะปลูกข้าว ยางพารา มันสำปะหลัง ยาสูบ พริก กะหล่ำ และพืชผักสวนครัวต่างๆ ตามลำดับ ทรัพยากรธรรมชาติในพื้นที่ ก็ได้แก่ ดิน น้ำ ต้นไม้ ไม่มีมลพิษทางอากาศ หลังเก็บเกี่ยวข้าวนาปีเสร็จก็สามารถที่จะปลูกพืชหมุนเวียนในนาข้าวได้ โดยใช้น้ำใต้ดิน

## ส่วนที่ ๒

### ยุทธศาสตร์องค์กรปกครองส่วนท้องถิ่น

#### ๑. ความสัมพันธ์ระหว่างแผนพัฒนาระดับมหภาค

##### ๑.๑ แผนยุทธศาสตร์ชาติ ๒๐ ปี (พ.ศ. ๒๕๖๑-๒๕๘๐)

##### วิสัยทัศน์ประเทศไทย ๒๕๘๐

“ประเทศไทยมีความมั่นคง มั่งคั่ง ยั่งยืน เป็นประเทศพัฒนาแล้ว ด้วยการพัฒนาตามปรัชญาของเศรษฐกิจพอเพียง” หรือเป็นคติพจน์ประจำชาติว่า “มั่นคง มั่งคั่ง ยั่งยืน”

##### สาระสำคัญ

##### ๑. ความมั่นคง

๑.๑ การมีความมั่นคงปลอดภัย จากภัยและการเปลี่ยนแปลง ทั้งภายในประเทศและภายนอกประเทศ และมีความมั่นคงในทุกมิติ ทั้งมิติเศรษฐกิจ สังคม สิ่งแวดล้อม และการเมือง

๑.๒ ประเทศมีความมั่นคงในเอกราชและอธิปไตย

๑.๓ สังคม มีความปรองดองและความสามัคคี ประชาชนมีความมั่นคงในชีวิต มีงานและรายได้ที่มั่นคง มีงาน และรายได้ที่มั่นคง มีที่อยู่อาศัยและความปลอดภัยในชีวิตทรัพย์สิน

๑.๔ ความมั่นคงของอาหาร พลังงาน และน้ำ

##### ๒. ความมั่งคั่ง

๒.๑ ประเทศไทยมีการขยายตัวของเศรษฐกิจอย่างต่อเนื่อง ยกระดับเข้าสู่กลุ่มประเทศรายได้สูง ความเหลื่อมล้ำของการพัฒนาลดลง ประชากรได้รับผลประโยชน์จากการพัฒนาอย่างเท่าเทียม

๒.๒ เศรษฐกิจมีความสามารถในการแข่งขันสูง สร้างเศรษฐกิจและสังคมแห่งอนาคต และเป็นจุดสำคัญของการเชื่อมโยงในภูมิภาคทั้งการคมนาคมขนส่ง การผลิต การค้า การลงทุน

๒.๓ ความสมบูรณ์ในทุนที่จะสามารถสร้างการพัฒนาต่อเนื่อง อาทิ ทุนมนุษย์ ทุนทางปัญญา ทุนทางการเงิน และทุนอื่นๆ

##### ๓. ความยั่งยืน

๓.๑ การพัฒนาที่สามารถสร้างความเจริญรายได้ และคุณภาพชีวิตของประชาชนอย่างต่อเนื่อง โดยไม่ใช้ทรัพยากรธรรมชาติเกินพอดี ไม่สร้างมลภาวะต่อสิ่งแวดล้อม

๓.๒ การผลิตและการบริโภคเป็นมิตรกับสิ่งแวดล้อม และสอดคล้องกับกฎระเบียบของประชาคมโลก

๓.๓ คนมีความรับผิดชอบต่อสังคม มุ่งประโยชน์ส่วนรวมอย่างยั่งยืน ทุกภาคส่วนในสังคมยึดถือและปฏิบัติตามหลักปรัชญาของเศรษฐกิจพอเพียง

#### เป้าหมายการพัฒนาประเทศภาพรวม

“ประเทศไทยมีความมั่นคง ประชาชนมีความสุข เศรษฐกิจพัฒนาอย่างต่อเนื่อง สังคมเป็นธรรม ฐานทรัพยากรธรรมชาติยั่งยืน” โดยยกระดับศักยภาพของประเทศไทยในหลากหลายมิติ พัฒนาคนในทุกมิติ และในทุกช่วงวัยให้เป็นคนดี เก่ง และมีคุณภาพ สร้างโอกาสและความเสมอภาคทางสังคม สร้างการเติบโตบนคุณภาพชีวิตที่เป็นมิตรกับสิ่งแวดล้อม และมีภาครัฐของประชาชนเพื่อประชาชนและประโยชน์ส่วนรวม

#### ยุทธศาสตร์ มียุทธศาสตร์ในการดำเนินการ ๖ ยุทธศาสตร์ ดังนี้

##### ยุทธศาสตร์ที่ ๑ ด้านความมั่นคง

เพื่อบริหารจัดการสถานะแวดล้อมของประเทศให้มีความมั่นคง ปลอดภัย และมีความสงบเรียบร้อยในทุก ระดับ และทุกมิติ

## เป้าหมาย ๒๐ ปี

เป้าหมายที่ ๑ ประชาชนอยู่ดี กินดี มีความสุข

เป้าหมายที่ ๒ บ้านเมืองมีความมั่นคงในทุกมิติและทุกระดับ

เป้าหมายที่ ๓ กองทัพ หน่วยงานด้านความมั่นคง ภาครัฐ เอกชน และภาคประชาชนมีความพร้อมในการป้องกันและแก้ไขปัญหาความมั่นคง

เป้าหมายที่ ๔ ประเทศมีบทบาทด้านความมั่นคงเป็นที่ชื่นชมและได้รับการยอมรับโดยประชาคมระหว่างประเทศ

เป้าหมายที่ ๕ การบริหารจัดการความมั่นคงมีผลสำเร็จที่เป็นรูปธรรมอย่างมีประสิทธิภาพ

### ตัวชี้วัดเป้าหมาย

๑. ความสุขของประชากรชาวไทย

๒. ความมั่นคงปลอดภัยของประเทศ

๓. ความพร้อมของกองทัพ หน่วยงานด้านความมั่นคง และการมีส่วนร่วมของภาครัฐ ภาคเอกชน และภาคประชาชนในการป้องกันและแก้ไขปัญหาความมั่นคง

๔. บทบาทและการยอมรับในการด้านความมั่นคงของประเทศไทยในประชาคมระหว่างประเทศ

๕. ประสิทธิภาพการบริหารจัดการความมั่นคงแบบองค์รวม

### ประเด็นยุทธศาสตร์ ประกอบด้วย ๕ ประเด็นหลัก

๑. การรักษาความสงบภายในประเทศ

๑.๑ พัฒนาและเสริมสร้างคนในทุกภาคส่วนให้มีความเข้มแข็ง มีความพร้อม ตระหนักในเรื่องความมั่นคง และมีส่วนร่วมในการแก้ไขปัญหา

๑.๒ พัฒนาและเสริมสร้างความจงรักภักดีต่อสถาบันหลักของชาติ

๑.๓ พัฒนาและเสริมสร้างการเมืองในระบอบประชาธิปไตยอันมีพระมหากษัตริย์ทรงเป็นประมุขที่มีเสถียรภาพและมีธรรมาภิบาลเห็นแก่ประโยชน์ของประเทศชาติมากกว่าประโยชน์ส่วนตน

๑.๔ พัฒนาและเสริมสร้างกลไกที่สามารถป้องกันและขจัดสาเหตุของประเด็นปัญหาความมั่นคงที่สำคัญ

๒. ป้องกันและแก้ไขปัญหาที่มีผลกระทบต่อความมั่นคง

๒.๑ แก้ไขปัญหาความมั่นคงในปัจจุบัน

๒.๒ ติดตาม เฝ้าระวัง ป้องกัน และแก้ไขปัญหาที่อาจอุบัติขึ้นใหม่

๒.๓ สร้างความปลอดภัยและความสันติสุขอย่างถาวรในพื้นที่จังหวัดชายแดนภาคใต้

๒.๔ รักษาความมั่นคงและผลประโยชน์ทางทรัพยากรธรรมชาติและสิ่งแวดล้อมทั้งทางบกและ

ทางทะเล

๓. พัฒนาศักยภาพของประเทศให้พร้อมเผชิญภัยคุกคามที่กระทบต่อความมั่นคงของชาติ

๓.๑ พัฒนาระบบงานข่าวกรองแห่งชาติแบบบูรณาการอย่างมีประสิทธิภาพ

๓.๒ พัฒนาและฝึกพลกำลังอำนาจแห่งชาติ กองทัพและหน่วยงานความมั่นคง รวมทั้ง ภาครัฐและภาคประชาชน ให้พร้อมป้องกันและรักษาอธิปไตยของประเทศ และเผชิญภัยคุกคามได้ทุกมิติทุกระดับและทุกระดับ

๓.๓ พัฒนาระบบเตรียมพร้อมแห่งชาติและการบริหารจัดการภัยคุกคามให้มีประสิทธิภาพ

๔. บูรณาการความร่วมมือด้านความมั่นคงกับอาเซียนและนานาชาติ รวมถึงองค์การภาครัฐและที่มิใช่ภาครัฐ

๔.๑ เสริมสร้างและรักษาดุลยภาพภาวะแวดล้อมระหว่างประเทศ

๔.๒ เสริมสร้างและธำรงไว้ซึ่งสันติภาพและความมั่นคงของภูมิภาค

๔.๓ ร่วมมือทางการพัฒนากับประเทศเพื่อนบ้าน ภูมิภาคโลก รวมถึงองค์กรภาครัฐและที่มีใช้  
ภาครัฐ

#### ๕. พัฒนากลไกการบริหารจัดการความมั่นคงแบบบูรณาการ

๕.๑ พัฒนากลไกให้พร้อมสำหรับการติดตาม เฝ้าระวัง แจ้งเตือน ป้องกัน และแก้ไขปัญหาความ  
มั่นคงแบบองค์รวมอย่างเป็นรูปธรรม

๕.๒ บริหารจัดการความมั่นคงให้เอื้ออำนวยต่อการพัฒนาประเทศในมิติอื่นๆ

๕.๓ พัฒนากลไกและองค์กรขับเคลื่อนยุทธศาสตร์ชาติด้านความมั่นคง

#### ยุทธศาสตร์ที่ ๒ ด้านการสร้างความสามารถในการแข่งขัน

เน้นการยกระดับศักยภาพในหลากหลายมิติ ควบคู่กับการขยายโอกาสในประเทศไทยในเวทีโลก

#### เป้าหมาย ๒๐ ปี

เป้าหมายที่ ๑ ประเทศไทยเป็นประเทศที่พัฒนาแล้ว เศรษฐกิจเติบโตอย่างมีเสถียรภาพและยั่งยืน

เป้าหมายที่ ๒ ประเทศไทยมีขีดความสามารถในการแข่งขันสูงขึ้น

#### ตัวชี้วัดเป้าหมาย

๑. รายได้ประชาชาติ การขยายตัวของผลิตภัณฑ์มวลรวมภายในประเทศและการกระจายรายได้
๒. ผลผลิตภาพการผลิตของประเทศ ทั้งในปัจจุบันการผลิตและแรงงาน
๓. การลงทุนเพื่อการวิจัยและพัฒนา
๔. ความสามารถในการแข่งขันของประเทศ

#### ประเด็นยุทธศาสตร์ ประกอบด้วย ๕ ประเด็นหลัก

##### ๑. การเกษตรสร้างมูลค่า

๑.๑ เกษตรอัตลักษณ์พื้นถิ่น ส่งเสริมการนำอัตลักษณ์พื้นถิ่นและภูมิปัญญาท้องถิ่นของไทยมา  
เป็นผลิตภัณฑ์ทางการเกษตร

๑.๒ เกษตรปลอดภัย ให้ความรู้ สนับสนุนกลไกตลาด เปลี่ยนผ่านสู่เกษตรอินทรีย์

๑.๓ เกษตรชีวภาพ ผลิตภัณฑ์มูลค่าสูงจากฐานเกษตรกรรม ฐานทรัพยากรชีวภาพ

๑.๔ เกษตรแปรรูป เพิ่มมูลค่าในผลิตภัณฑ์และสินค้าเกษตรพรีเมียม

๑.๕ เกษตรอัจฉริยะ นำเทคโนโลยีและนวัตกรรมมาประยุกต์ใช้ในการพัฒนา

##### ๒. อุตสาหกรรมและบริการแห่งอนาคต

๒.๑ อุตสาหกรรมชีวภาพ

๒.๒ อุตสาหกรรมและบริการการแพทย์ครบวงจร

๒.๓ อุตสาหกรรมและบริการดิจิทัล ข้อมูล และปัญญาประดิษฐ์

๒.๔ อุตสาหกรรมและบริการขนส่งและโลจิสติกส์

๒.๕ อุตสาหกรรมความมั่นคงของประเทศ

##### ๓. สร้างความหลากหลายด้านการท่องเที่ยว

๓.๑ ท่องเที่ยวเชิงสร้างสรรค์และวัฒนธรรม

๓.๒ ท่องเที่ยวเชิงธุรกิจ

๓.๓ ท่องเที่ยวเชิงสุขภาพ ความงาม และแพทย์แผนไทย

๓.๔ ท่องเที่ยวสำราญทางน้ำ

๓.๕ ท่องเที่ยวเชื่อมโยงภูมิภาค

##### ๔. โครงสร้างพื้นฐาน เชื่อมไทย เชื่อมโลก

๔.๑ การเชื่อมโยงโครงข่ายคมนาคมไร้รอยต่อ

๔.๒ การสร้างและพัฒนาเขตเศรษฐกิจพิเศษ

- ๔.๓ การเพิ่มพื้นที่และเมืองเศรษฐกิจ
- ๔.๔ การพัฒนาโครงสร้างพื้นฐานเทคโนโลยีสมัยใหม่
- ๔.๕ การรักษาและเสริมสร้างเสถียรภาพทางเศรษฐกิจมหภาค
- ๕. พัฒนาเศรษฐกิจบนพื้นฐานผู้ประกอบการยุคใหม่
  - ๕.๑ การสร้างผู้ประกอบการอัจฉริยะ
  - ๕.๒ การสร้างโอกาสเข้าถึงบริการทางการเงิน
  - ๕.๓ การสร้างโอกาสเข้าถึงตลาด
  - ๕.๔ การสร้างโอกาสเข้าถึงข้อมูล
  - ๕.๕ การปรับบทบาทและโอกาสทางการเข้าถึงบริการภาครัฐ

### ยุทธศาสตร์ที่ ๓ ด้านการพัฒนาและเสริมสร้างศักยภาพทรัพยากรมนุษย์

คนไทยในอนาคตมีความพร้อมทั้งกายใจ สติปัญญา มีทักษะที่จำเป็นในศตวรรษที่ ๒๑ มีทักษะสื่อสารภาษาอังกฤษและภาษาที่ ๓ และมีคุณธรรม

#### เป้าหมาย ๒๐ ปี

- เป้าหมายที่ ๑ คนไทยเป็นคนดี คนเก่ง มีคุณภาพ พร้อมสำหรับวิถีชีวิตในศตวรรษที่ ๒๑
- เป้าหมายที่ ๒ คนไทยมีสภาพแวดล้อมที่เอื้อและสนับสนุนต่อการพัฒนาคนตลอดช่วงชีวิต

#### ตัวชี้วัดเป้าหมาย

- ๑. การพัฒนาคุณภาพชีวิต สุขภาวะ และความเป็นอยู่ที่ดีของคนไทย
- ๒. ผลสัมฤทธิ์ทางการศึกษาและการเรียนรู้ตลอดชีวิต
- ๓. การพัฒนาสังคมและครอบครัวไทย

#### ประเด็นยุทธศาสตร์ ประกอบด้วย ๗ ประเด็นหลัก

- ๑. ปรับเปลี่ยนค่านิยมและวัฒนธรรม
  - ๑.๑ การปลูกฝังค่านิยมและวัฒนธรรมผ่านการเลี้ยงดูในครอบครัว
  - ๑.๒ การบูรณาการเรื่องความซื่อสัตย์ วินัย คุณธรรม จริยธรรม ในการจัดการเรียนการสอนในสถานศึกษา
  - ๑.๓ การสร้างความเข้มแข็งในสถาบันทางศาสนา
  - ๑.๔ การปลูกฝังค่านิยมและวัฒนธรรมโดยใช้ชุมชนเป็นฐาน
  - ๑.๕ การสร้างค่านิยมและวัฒนธรรมที่พึงประสงค์จากภาคธุรกิจ
  - ๑.๖ การใช้สื่อและสื่อสารมวลชนในการปลูกฝังค่านิยมและวัฒนธรรมของคนในสังคม
  - ๑.๗ การส่งเสริมให้คนไทยมีจิตสาธารณะและมีความรับผิดชอบต่อส่วนรวม
- ๒. พัฒนาศักยภาพคนตลอดช่วงชีวิต
  - ๒.๑ ช่วงการตั้งครรภ์/ปฐมวัย เน้นการเตรียมความพร้อมให้แก่พ่อแม่ก่อนการตั้งครรภ์
  - ๒.๒ ช่วงวัยเรียน/วัยรุ่น ปลูกฝังความเป็นคนดี มีวินัยพัฒนาทักษะการเรียนรู้ที่สอดคล้องกับศตวรรษที่ ๒๑
  - ๒.๓ ช่วงวัยแรงงาน ยกย่องศักยภาพ ทักษะและสมรรถนะแรงงานสอดคล้องกับความต้องการของตลาด
  - ๒.๔ ช่วงวัยผู้สูงอายุ ส่งเสริมให้ผู้สูงอายุเป็นพลังในการขับเคลื่อนประเทศ
- ๓. ปฏิรูปกระบวนการเรียนรู้ที่ตอบสนองต่อการเปลี่ยนแปลงในศตวรรษที่ ๒๑
  - ๓.๑ การปรับเปลี่ยนระบบการเรียนรู้ให้เอื้อต่อการพัฒนาทักษะสำหรับศตวรรษที่ ๒๑
  - ๓.๒ การเปลี่ยนโฉมบทบาท “ครู” ให้เป็นครูยุคใหม่
  - ๓.๓ การเพิ่มประสิทธิภาพระบบบริหารจัดการศึกษาในทุกๆระดับ ทุกประเภท
  - ๓.๔ การพัฒนาระบบการเรียนรู้ตลอดชีวิต

๓.๕ การสร้างความตื่นตัวให้คนไทยตระหนักถึงบทบาทความรับผิดชอบ และการวางตำแหน่ง  
ของประเทศไทยในภูมิภาคเอเชียอาคเนย์และประชาคมโลก

๓.๖ การวางพื้นฐานระบบรองรับการเรียนรู้โดยใช้ดิจิทัลแพลตฟอร์ม

๓.๗ การสร้างระบบการศึกษาเพื่อเป็นเลิศทางวิชาการระดับนานาชาติ

๔. ตระหนักถึงพหุปัญญาของมนุษย์ที่หลากหลาย

๔.๑ การพัฒนาและส่งเสริมพหุปัญญาผ่านครอบครัว ระบบสถานศึกษา สภาพแวดล้อม รวมทั้ง  
สื่อตั้งแต่ระดับปฐมวัย

๔.๒ การสร้างเส้นทางอาชีพ สภาพแวดล้อมการทำงาน และระบบสนับสนุนที่เหมาะสมสำหรับ  
ผู้มีความรู้ความสามารถพิเศษผ่านกลไกต่างๆ

๔.๓ การดึงดูดกลุ่มผู้เชี่ยวชาญต่างชาติและคนไทยที่มีความสามารถในต่างประเทศให้มาสร้าง  
และพัฒนาเทคโนโลยีและนวัตกรรมให้กับประเทศ

๕. เสริมสร้างให้คนไทยที่สุขภาพที่ดี

๕.๑ การสร้างความรอบรู้ด้านสุขภาพ

๕.๒ การป้องกันและควบคุมปัจจัยเสี่ยงที่คุกคามสุขภาพ

๕.๓ การสร้างสภาพแวดล้อมที่เอื้อต่อการมีสุขภาพที่ดี

๕.๔ การพัฒนาระบบบริการสุขภาพที่ทันสมัยสนับสนุนการสร้างสุขภาพที่ดี

๕.๕ การส่งเสริมให้ชุมชนเป็นฐานในการสร้างสุขภาพที่ดีในทุกพื้นที่

๖. สร้างสภาพแวดล้อมที่เอื้อต่อการพัฒนาและเสริมสร้างศักยภาพทรัพยากรมนุษย์

๖.๑ การสร้างความอยู่ดีมีสุขของครอบครัวไทย

๖.๒ การส่งเสริมบทบาทการมีส่วนร่วมของภาครัฐ ภาคเอกชน องค์กรปกครองส่วนท้องถิ่น  
ครอบครัวและชุมชนในการพัฒนาทรัพยากรมนุษย์

๖.๓ การปลูกฝังและพัฒนาทักษะนอกห้องเรียน

๖.๔ การพัฒนาระบบฐานข้อมูลเพื่อการพัฒนาทรัพยากรมนุษย์

๗. เสริมสร้างศักยภาพการกีฬาในการสร้างคุณค่าทางสังคมและพัฒนาประเทศ

๗.๑ การส่งเสริมการออกกำลังกาย และกีฬาขั้นพื้นฐานให้กลายเป็นวิถีชีวิต

๗.๒ การส่งเสริมให้ประชาชนมีส่วนร่วมในกิจกรรมออกกำลังกาย กีฬาและนันทนาการ

๗.๓ การส่งเสริมการกีฬาเพื่อพัฒนาสู่ระดับอาชีพ

๗.๔ การพัฒนาบุคลากรด้านการกีฬาและนันทนาการ เพื่อรองรับการเติบโตของอุตสาหกรรม

กีฬา

**ยุทธศาสตร์ที่ ๔ ด้านการสร้างโอกาสและความเสมอภาคทางสังคม**

สร้างความเป็นธรรมและลดความเหลื่อมล้ำในทุกมิติ กระจายศูนย์กลางความเจริญทางเศรษฐกิจและ  
สังคม เพื่อโอกาสให้ทุกภาคส่วนเข้ามาเป็นกำลังของการพัฒนาประเทศในทุกระดับ

**เป้าหมาย ๒๐ ปี**

เป้าหมายที่ ๑ สร้างความเป็นธรรม และลดความเหลื่อมล้ำในทุกมิติ

เป้าหมายที่ ๒ กระจายศูนย์กลางความเจริญทางเศรษฐกิจและสังคม เพื่อโอกาสให้ทุกภาคส่วนเข้าเป็น  
กำลังของการพัฒนาประเทศในทุกระดับเพื่อความเสมอภาค

เป้าหมายที่ ๓ เพิ่มขีดความสามารถของชุมชนท้องถิ่นในการพัฒนาการพึ่งตนเองและการจัดการตนเอง  
เพื่อสร้างสังคมคุณภาพ

**ตัวชี้วัดเป้าหมาย**

๑. ความแตกต่างของรายได้และการเข้าถึงบริการภาครัฐระหว่างกลุ่มประชากร

๒. ความก้าวหน้าของการพัฒนากำลังคน

๓. ความก้าวหน้าในการพัฒนาจังหวัดในการเป็นศูนย์กลางความเจริญทางเศรษฐกิจ สังคม และเทคโนโลยี

๔. คุณภาพชีวิตของประชากรผู้สูงอายุ

**ประเด็นยุทธศาสตร์ ประกอบด้วย ๔ ประเด็นหลัก**

๑. การลดความเหลื่อมล้ำ สร้างความเป็นธรรมในทุกมิติ

๑.๑ ปรับโครงสร้างเศรษฐกิจฐานราก

๑.๒ ปฏิรูประบบภาษีและการคุ้มครองผู้บริโภค

๑.๓ กระจายการถือครองที่ดินและการเข้าถึงทรัพยากร

๑.๔ เพิ่มผลิตภาพและคุ้มครองแรงงานไทย ให้เป็นแรงงานฝีมือที่มีคุณภาพและความริเริ่มสร้างสรรค์ มีความปลอดภัยในการทำงาน

๑.๕ สร้างหลักประกันทางสังคมที่ครอบคลุมและเหมาะสมกับคนทุกช่วงวัย ทุกเพศภาวะและทุกกลุ่ม

๑.๖ ลงทุนทางสังคมแบบมุ่งเป้า เพื่อช่วยเหลือกลุ่มคนยากจนและกลุ่มผู้ด้อยโอกาสโดยตรง

๑.๗ สร้างความเป็นธรรมในการเข้าถึงบริการสาธารณสุข และการศึกษา โดยเฉพาะสำหรับผู้มีรายได้น้อยและกลุ่มผู้ด้อยโอกาส

๑.๘ สร้างความเป็นธรรมในการเข้าถึงกระบวนการยุติธรรมอย่างทั่วถึง

๒. การกระจายศูนย์กลางความเจริญทางเศรษฐกิจ สังคมและเทคโนโลยี

๒.๑ พัฒนาศูนย์กลางความเจริญทางเศรษฐกิจ สังคมและเทคโนโลยีในภูมิภาค

๒.๒ กำหนดแผนเศรษฐกิจและสังคมของแต่ละกลุ่มจังหวัดในมิติต่างๆ

๒.๓ จัดระบบเมืองที่เอื้อต่อการสร้างชีวิตและสังคมที่มีคุณภาพและปลอดภัย ให้สามารถตอบสนองต่อสังคมสูงวัยและแนวโน้มของการขยายตัวของเมืองในอนาคต

๒.๔ ปรับโครงสร้างและแก้ไขกฎหมายระเบียบบริหารราชการแผ่นดิน เพื่อวางระบบและกลไกการบริหารงานในระดับภาคกลุ่มจังหวัด

๒.๕ สนับสนุนการพัฒนาพื้นที่บนฐานข้อมูลความรู้ เทคโนโลยีและนวัตกรรม

๒.๖ การพัฒนากำลังแรงงานในพื้นที่

๓. การเสริมสร้างพลังทางสังคม

๓.๑ สร้างสังคมเข้มแข็งที่แบ่งปัน ไม่ทอดทิ้งกัน และมีคุณธรรม โดยสนับสนุนการรวมตัวและดึงพลังของภาคส่วนต่างๆ

๓.๒ การรองรับสังคมสูงวัยอย่างมีคุณภาพ

๓.๓ สนับสนุนความร่วมมือระหว่างภาครัฐ ภาคเอกชน ภาควิชาการ ภาคประชาสังคมและภาคประชาชน

๓.๔ ส่งเสริมความเสมอภาคทางเพศและบทบาทของสตรีในการสร้างสรรค์สังคม

๓.๕ สนับสนุนการพัฒนาบนฐานทุนทางสังคมและวัฒนธรรม

๓.๖ สนับสนุนการพัฒนาเทคโนโลยีสารสนเทศและสื่อสร้างสรรค์ เพื่อรองรับสังคมยุคดิจิทัล

๔. การเพิ่มขีดความสามารถของชุมชนท้องถิ่นในการพัฒนาการพึ่งตนเองและการจัดการตนเอง

๔.๑ ส่งเสริมการปรับพฤติกรรมในระดับครัวเรือน ให้มีขีดความสามารถในการจัดการวางแผนชีวิตสุขภาพ ครอบครัว การเงินและอาชีพ

๔.๒ เสริมสร้างศักยภาพของชุมชนในการพึ่งตนเองและการพึ่งพากันเอง

๔.๓ สร้างการมีส่วนร่วมของภาคส่วนต่างๆ เพื่อสร้างประชาธิปไตยชุมชน

๔.๔ สร้างภูมิคุ้มกันทางปัญญาให้กับชุมชน

## ยุทธศาสตร์ที่ ๕ ด้านการสร้างการเติบโตบนคุณภาพชีวิตที่เป็นมิตรต่อสิ่งแวดล้อม

คำนึงถึงความยั่งยืนบนฐานของทรัพยากรธรรมชาติและสิ่งแวดล้อม ปรับเปลี่ยนพฤติกรรมของประชาชนให้เป็นมิตรต่อสิ่งแวดล้อมเกิดผลลัพธ์ต่อความยั่งยืน

### เป้าหมาย ๒๐ ปี

เป้าหมายที่ ๑ อนุรักษ์และรักษาทรัพยากรธรรมชาติสิ่งแวดล้อม และวัฒนธรรม ให้คนรุ่นต่อไปได้ใช้อย่างยั่งยืนมีสมดุล

เป้าหมายที่ ๒ พัฒนาและสร้างใหม่ ฐานทรัพยากรธรรมชาติและสิ่งแวดล้อม เพื่อลดผลกระทบทางลบจากการพัฒนาสังคมเศรษฐกิจของประเทศ

เป้าหมายที่ ๓ ใช้ประโยชน์และการสร้างการเติบโตบนฐานทรัพยากรธรรมชาติและสิ่งแวดล้อมให้สมดุลภายในขีดความสามารถของระบบนิเวศ

เป้าหมายที่ ๔ ยกระดับกระบวนการทัศน์ เพื่อกำหนดอนาคตประเทศด้านทรัพยากรธรรมชาติและสิ่งแวดล้อม และวัฒนธรรม บนหลักของการมีส่วนร่วมและธรรมาภิบาล

เป้าหมายที่ ๕ การบริหารจัดการความมั่นคงมีผลสำเร็จที่เป็นรูปธรรมอย่างมีประสิทธิภาพ

### ตัวชี้วัดเป้าหมาย

๑. การเติบโตที่เป็นมิตรกับสิ่งแวดล้อม
๒. สภาพแวดล้อมและทรัพยากรธรรมชาติที่เสื่อมโทรมได้รับการฟื้นฟู
๓. พื้นที่สีเขียวที่เป็นมิตรกับสิ่งแวดล้อม
๔. ปริมาณก๊าซเรือนกระจก มูลค่าเศรษฐกิจฐานชีวภาพ
๕. ประสิทธิภาพการบริหารจัดการความมั่นคงแบบองค์รวม

### ประเด็นยุทธศาสตร์ ประกอบด้วย ๖ ประเด็นหลัก

๑. สร้างการเติบโตอย่างยั่งยืนบนสังคมเศรษฐกิจสีเขียว
  - ๑.๑ เพิ่มมูลค่าของเศรษฐกิจฐานชีวภาพให้สอดคล้องกับยุทธศาสตร์ด้านการสร้างความสามารถในการแข่งขัน
  - ๑.๒ อนุรักษ์และฟื้นฟูความหลากหลายทางชีวภาพในและนอกถิ่นกำเนิด
  - ๑.๓ อนุรักษ์และฟื้นฟูแม่น้ำลำคลองและแหล่งน้ำธรรมชาติทั่วประเทศ
  - ๑.๔ รักษาและเพิ่มพื้นที่สีเขียวที่เป็นมิตรกับสิ่งแวดล้อม
  - ๑.๕ ส่งเสริมการบริโภคและการผลิตที่ยั่งยืน
๒. สร้างการเติบโตอย่างยั่งยืนบนสังคมเศรษฐกิจภาคทะเล
  - ๒.๑ เพิ่มมูลค่าของเศรษฐกิจฐานชีวภาพทางทะเล
  - ๒.๒ ปรับปรุง ฟื้นฟู และสร้างใหม่ทรัพยากรทางทะเลและชายฝั่งทั้งระบบ
  - ๒.๓ ฟื้นฟูชายหาดที่เป็นแหล่งท่องเที่ยว ชายฝั่งทะเลได้รับการป้องกันและแก้ไขทั้งระบบและมีนโยบายการจัดการชายฝั่งแบบบูรณาการอย่างเป็นองค์รวม
  - ๒.๔ พัฒนาและเพิ่มสัดส่วนกิจกรรมทางทะเลที่เป็นมิตรต่อสิ่งแวดล้อม
๓. สร้างการเติบโตอย่างยั่งยืนบนสังคมเศรษฐกิจที่เป็นมิตรต่อสภาพภูมิอากาศ
  - ๓.๑ ลดการปล่อยก๊าซเรือนกระจก
  - ๓.๒ มีการปรับตัวเพื่อลดความสูญเสียและเสียหายจากภัยธรรมชาติและผลกระทบที่เกี่ยวข้องกับการเปลี่ยนแปลงสภาพภูมิอากาศ
  - ๓.๓ มุ่งเป้าสู่การลงทุนที่เป็นมิตรต่อสภาพภูมิอากาศในการพัฒนาโครงสร้างพื้นฐานของภาครัฐและภาคเอกชน



๓.๔ พัฒนาและสร้างระบบรับมือปรับตัวต่อโรคอุบัติใหม่และโรคอุบัติซ้ำที่เกิดจากการเปลี่ยนแปลงภูมิอากาศ

๔. พัฒนาพื้นที่เมือง ชนบท เกษตรกรรมและอุตสาหกรรมเชิงนิเวศ มุ่งเน้นความเป็นเมืองที่เติบโตอย่างต่อเนื่อง

๔.๑ จัดทำแผนผังภูมินิเวศเพื่อการพัฒนาเมือง ชนบท พื้นที่เกษตรกรรมและอุตสาหกรรม รวมถึงพื้นที่อนุรักษ์ตามศักยภาพ และความเหมาะสมทางภูมินิเวศอย่างเป็นเอกภาพ

๔.๒ พัฒนาพื้นที่เมือง ชนบท เกษตรกรรมและอุตสาหกรรมเชิงนิเวศ ที่มีการบริหารจัดการตามแผนผังภูมินิเวศอย่างยั่งยืน

๔.๓ จัดการมลพิษที่มีผลกระทบต่อสิ่งแวดล้อม และสารเคมีในภาคเกษตรทั้งระบบให้เป็นไปตามมาตรฐานสากล และค่ามาตรฐานสากล

๔.๔ ส่งเสริมรักษา อนุรักษ์ ฟื้นฟู และพัฒนาทรัพยากรธรรมชาติ มรดกทางสถาปัตยกรรมและศิลปวัฒนธรรม อัตลักษณ์ และวิถีชีวิตพื้นถิ่นบนฐานธรรมชาติและฐานวัฒนธรรมอย่างยั่งยืน

๔.๕ พัฒนาเครือข่ายองค์กรพัฒนาเมืองและชุมชน รวมทั้งกลุ่มอาสาสมัครด้วยกลไกการมีส่วนร่วมของทุกภาคส่วนในท้องถิ่น

๔.๖ เสริมสร้างระบบสาธารณสุขและอนามัยสิ่งแวดล้อม และยกระดับความสามารถในการป้องกันโรคอุบัติใหม่และอุบัติซ้ำ

๕. พัฒนาความมั่นคงทางน้ำ พลังงาน และเกษตรที่เป็นมิตรกับสิ่งแวดล้อม

๕.๑ พัฒนาการจัดการน้ำเชิงลุ่มน้ำทั้งระบบเพื่อเพิ่มความมั่นคงด้านน้ำของประเทศ

๕.๒ เพิ่มผลิตภาพของน้ำทั้งระบบในการใช้น้ำอย่างประหยัด คุ้มค่า และสร้างมูลค่าเพิ่มจากการใช้น้ำให้ทัดเทียมกับระดับสากล

๕.๓ พัฒนาความมั่นคงพลังงานของประเทศ และส่งเสริมการใช้พลังงานที่เป็นมิตรต่อสิ่งแวดล้อม

๕.๔ เพิ่มประสิทธิภาพการใช้พลังงานโดยลดความเข้มข้นของการใช้พลังงาน

๕.๕ พัฒนาความมั่นคงด้านการเกษตร และอาหารของประเทศและชุมชน ในมิติปริมาณคุณภาพ ราคาและการเข้าถึงอาหาร

๖. ยกระดับกระบวนการทัศน์ เพื่อกำหนดอนาคตประเทศ

๖.๑ ส่งเสริมคุณลักษณะและพฤติกรรมที่พึงประสงค์ด้านสิ่งแวดล้อมและคุณภาพชีวิตที่ดีของคนไทย

๖.๒ พัฒนาเครื่องมือ กลไกและระบบยุติธรรม และระบบประชาธิปไตยสิ่งแวดล้อม

๖.๓ จัดโครงสร้างเชิงสถาบันเพื่อจัดการประเด็นร่วม ด้านการบริหารจัดการทรัพยากรธรรมชาติและสิ่งแวดล้อมที่สำคัญ

๖.๔ พัฒนาและดำเนินโครงการ ทียกระดับกระบวนการทัศน์ เพื่อกำหนดอนาคตประเทศ ด้านทรัพยากรธรรมชาติและสิ่งแวดล้อมและวัฒนธรรม บนหลักของการมีส่วนร่วม และธรรมาภิบาล

**ยุทธศาสตร์ที่ ๖ ด้านการปรับสมดุลและพัฒนาระบบการบริหารจัดการภาครัฐ**

การปรับเปลี่ยนภาครัฐ ยึดหลัก “ภาครัฐของประชาชนเพื่อประชาชนและประโยชน์ส่วนรวม”

**เป้าหมาย ๒๐ ปี**

เป้าหมายที่ ๑ ภาครัฐมีวัฒนธรรมการทำงานที่มุ่งผลสัมฤทธิ์และผลประโยชน์ส่วนรวม ตอบสนองความต้องการของประชาชนได้อย่างสะดวก รวดเร็ว โปร่งใส

เป้าหมายที่ ๒ ภาครัฐมีขนาดที่เล็กลง พร้อมปรับตัวให้ทันต่อการเปลี่ยนแปลง

เป้าหมายที่ ๓ ภาครัฐมีความโปร่งใส ปลอดการทุจริตและประพฤติมิชอบ

เป้าหมายที่ ๔ กระบวนการยุติธรรม เป็นไปเพื่อประโยชน์ต่อส่วนรวมของประเทศ

## ตัวชี้วัดเป้าหมาย

๑. ระดับความพึงพอใจของประชาชนต่อการให้บริการสาธารณะของภาครัฐ
๒. ประสิทธิภาพของการบริการภาครัฐ
๓. ระดับความโปร่งใส การทุจริต ประพฤติมิชอบ
๔. ความเสมอภาคในกระบวนการยุติธรรม

## ประเด็นยุทธศาสตร์ ประกอบด้วย ๘ ประเด็นหลัก

๑. ภาครัฐที่ยึดประชาชนเป็นศูนย์กลาง ตอบสนองความต้องการ และให้บริการอย่างสะดวก รวดเร็ว โปร่งใส

- ๑.๑ การให้บริการสาธารณะของภาครัฐ ได้มาตรฐานสากลและเป็นระดับแนวหน้าของภูมิภาค
- ๑.๒ ภาครัฐมีความเชื่อมโยงในการให้บริการสาธารณะต่างๆ ผ่านการนำเทคโนโลยีดิจิทัลมา

ประยุกต์ใช้

๒. ภาครัฐบริหารงานแบบบูรณาการโดยมียุทธศาสตร์ชาติเป็นเป้าหมายและเชื่อมโยงการพัฒนาในทุกระดับ ทุกประเด็น ทุกภารกิจและทุกพื้นที่

- ๒.๑ ให้ยุทธศาสตร์ชาติเป็นกลไกขับเคลื่อนการพัฒนาประเทศ
- ๒.๒ ระบบการเงินการคลังประเทศสนับสนุนการขับเคลื่อนยุทธศาสตร์ชาติ
- ๒.๓ ระบบติดตามประเมินผลที่สะท้อนการบรรลุเป้าหมายยุทธศาสตร์ชาติในทุกระดับ

๓. ภาครัฐมีขนาดเล็กกระทัดรัด เหมาะสมกับภารกิจ เปิดกว้าง ส่งเสริมให้ประชาชนและทุกภาคส่วนมีส่วนร่วมในการพัฒนาประเทศ

- ๓.๑ ภาครัฐมีขนาดที่เหมาะสม
- ๓.๒ ทุกภาคส่วนมีส่วนร่วมในการพัฒนาประเทศ
- ๓.๓ ส่งเสริมการกระจายอำนาจและสนับสนุนบทบาทชุมชนท้องถิ่นให้องค์กรปกครองส่วน

ท้องถิ่นเป็นหน่วยงานที่มีสมรรถนะสูง ตั้งอยู่บนหลักธรรมาภิบาล

๔. ภาครัฐมีความทันสมัย

- ๔.๑ องค์กรภาครัฐมีความยืดหยุ่นเหมาะสมกับบริบทการพัฒนาประเทศ
- ๔.๒ พัฒนาและปรับระบบวิธีการปฏิบัติราชการให้ทันสมัย

๕. บุคลากรภาครัฐเป็นคนดีและเก่ง ยึดหลักคุณธรรม มีจิตสำนึก มีความสามารถสูง มุ่งมั่นและเป็นมืออาชีพ

- ๕.๑ ภาครัฐมีการบริหารกำลังคนที่มีความคล่องตัว ยึดระบบคุณธรรม
- ๕.๒ บุคลากรภาครัฐยึดค่านิยมในการทำงานเพื่อประชาชน มีคุณธรรม และมีการพัฒนาตาม

เส้นทางความก้าวหน้าในอาชีพ

๖. ภาครัฐมีความโปร่งใส ปลอดการทุจริตและประพฤติมิชอบ ทุกภาคส่วนร่วมต่อต้านการทุจริต
- ๖.๑ ประชาชนและภาคีต่างๆ ในสังคมร่วมมือกันในการป้องกันการทุจริตและประพฤติมิชอบ
- ๖.๒ บุคลากรภาครัฐยึดมั่นในหลักคุณธรรม จริยธรรมและความซื่อสัตย์สุจริต
- ๖.๓ การปราบปรามการทุจริตประพฤติมิชอบมีประสิทธิภาพ มีความเด็ดขาด เป็นธรรมและ

ตรวจสอบได้

๖.๔ การบริหารจัดการการป้องกันและปราบปรามการทุจริตอย่างเป็นระบบแบบบูรณาการ

๗. กฎหมายมีความสอดคล้อง เหมาะสมกับบริบทต่างๆ และมีเท่าที่จำเป็น

- ๗.๑ ภาครัฐจัดให้มีกฎหมายที่สอดคล้องและเหมาะสมกับบริบทต่างๆ ที่เปลี่ยนแปลง
- ๗.๒ มีกฎหมายเท่าที่จำเป็น
- ๗.๓ การบังคับใช้กฎหมายอย่างมีประสิทธิภาพ เท่าเทียมกัน มีการเสริมสร้างประสิทธิภาพการใช้

กฎหมาย

๘. กระบวนการยุติธรรมเคารพสิทธิมนุษยชนและปฏิบัติต่อประชาชนโดยเสมอภาค

๘.๑ บุคลากรและหน่วยงานในกระบวนการยุติธรรม เคารพและยึดมั่นในหลักประชาธิปไตย เคารพศักดิ์ศรีความเป็นมนุษย์ที่พึงได้รับการปฏิบัติอย่างเท่าเทียม

๘.๒ ทุกหน่วยงานในกระบวนการยุติธรรม มีบทบาทเชิงรุกร่วมกันในทุกขั้นตอนของการค้นหาความจริง

๘.๓ หน่วยงานในกระบวนการยุติธรรมทั้งทางแพ่ง อาญาและปกครองมีเป้าหมายและยุทธศาสตร์ร่วมกัน

๘.๔ ส่งเสริมระบบยุติธรรมทางเลือก ระบบยุติธรรมชุมชนและการมีส่วนร่วมของประชาชนในกระบวนการยุติธรรม

๘.๕ พัฒนามาตรการอื่นแทนโทษทางอาญา

**๑.๒ แผนพัฒนาเศรษฐกิจและสังคมแห่งชาติ ฉบับที่ ๑๒ (พ.ศ. ๒๕๖๐-๒๕๖๔)**

ยึดหลักการ

“ปรัชญาของเศรษฐกิจพอเพียง การพัฒนาที่ยั่งยืน คนเป็นศูนย์กลางการพัฒนา”

**๑.๒.๑ ประเด็นการพัฒนาหลักที่สำคัญในช่วงแผนพัฒนาเศรษฐกิจและสังคมแห่งชาติ ฉบับที่ ๑๒ มีทั้งหมด ๒๐ ประเด็น ดังนี้**

๑. การพัฒนานวัตกรรมและการนำมาใช้ขับเคลื่อนการพัฒนาในทุกมิติ เพื่อยกระดับศักยภาพของประเทศ

๒. การส่งเสริมและสนับสนุนการวิจัยและพัฒนาวิทยาศาสตร์เทคโนโลยี และนวัตกรรม

๓. การเตรียมความพร้อมด้านกำลังคนและการเสริมสร้างศักยภาพของประชากรในทุกช่วงวัย มุ่งเน้นการยกระดับคุณภาพทุนมนุษย์ของประเทศ

๔. การสร้างความเป็นธรรมและลดความเหลื่อมล้ำ

๕. การปรับโครงสร้างการผลิตและการสร้างโอกาสทางเศรษฐกิจในแต่ละช่วงของห่วงโซ่มูลค่า

๖. การปรับระบบการผลิตการเกษตรให้สอดคล้องกับพันธกิจกรณีในด้านการเปลี่ยนแปลงสภาพภูมิอากาศและศักยภาพของพื้นที่

๗. การเพิ่มศักยภาพฐานการผลิตและบริการเดิมที่มีศักยภาพในปัจจุบันให้ต่อยอดไปสู่ฐานการผลิตและบริการที่ใช้เทคโนโลยีที่เข้มข้นและมีนวัตกรรมมากขึ้น ควบคู่กับการวางรากฐานเพื่อสร้างและพัฒนาภาคการผลิตและบริการสำหรับอนาคต

๘. การเสริมสร้างความเข้มแข็งของเศรษฐกิจกระแสใหม่

๙. การสร้างขีดความสามารถในการแข่งขันของธุรกิจบริการและการท่องเที่ยวที่มีศักยภาพให้เติบโต และสนับสนุนภาคการผลิต

๑๐. การสร้างความเชื่อมโยงระหว่างภาคการผลิต

๑๑. การพัฒนาวิสาหกิจขนาดย่อย ขนาดเล็กและขนาดกลาง วิสาหกิจชุมชน และวิสาหกิจเพื่อสังคม

๑๒. การสร้างความมั่นคงของฐานทรัพยากรธรรมชาติ และยกระดับคุณภาพสิ่งแวดล้อม

๑๓. การฟื้นฟูพื้นฐานด้านความมั่นคงที่เป็นปัจจัยสำคัญต่อการพัฒนาทางเศรษฐกิจ และสังคมของประเทศ

๑๔. การบริหารจัดการในภาครัฐ การป้องกันการทุจริตประพฤติมิชอบและการสร้างธรรมาภิบาลในสังคมไทย

๑๕. การพัฒนาโครงสร้างพื้นฐานและระบบโลจิสติกส์ของประเทศ เพื่อขยายขีดความสามารถและพัฒนาคุณภาพการให้บริการ เพื่อรองรับการขยายตัวของเมืองและพื้นที่เศรษฐกิจหลัก และส่งเสริมการพัฒนาคุณภาพชีวิตของทุกกลุ่มในสังคม

๑๖. การพัฒนาภาคเมือง และพื้นที่เศรษฐกิจ
๑๗. การสร้างความร่วมมือระหว่างประเทศให้เข้มแข็งและส่งผลต่อการพัฒนาอย่างเต็มที่
๑๘. การส่งเสริมการลงทุนไทยในต่างประเทศ
๑๙. การปรับปรุงภาคการเงินของไทยให้มีประสิทธิภาพมากขึ้น และให้สามารถแข่งขันได้
๒๐. การปฏิรูปด้านการคลังและงบประมาณ

#### ๑.๒.๒ วัตถุประสงค์และเป้าหมายการพัฒนาในช่วงแผนพัฒนาเศรษฐกิจและสังคมแห่งชาติ

##### ฉบับที่ ๑๒

##### วัตถุประสงค์

๑. มีจริยธรรม ความรู้ความสามารถ และพัฒนาตนเองได้ต่อเนื่องตลอดชีวิต
๒. มีความมั่นคงทางเศรษฐกิจและสังคม
๓. เศรษฐกิจเข้มแข็ง แข่งขันได้ และมีความยั่งยืน
๔. รักษาและฟื้นฟูทรัพยากรธรรมชาติและสิ่งแวดล้อม
๕. การบริหารราชการแผ่นดินมีประสิทธิภาพ โปร่งใส ทันทสมัย และทำงานเชิงบูรณาการ
๖. กระจายความเจริญไปสู่ภูมิภาค
๗. ผลักดันให้มีความเชื่อมโยงกับประเทศต่างๆ

##### เป้าหมาย

๑. คนไทยมีคุณลักษณะ ที่มีวินัย มีทัศนคติที่ดีต่อสังคม
๒. ความเหลื่อมล้ำ ทางด้านรายได้ และความยากจนลดลง
๓. ระบบเศรษฐกิจ มีความเข้มแข็ง และแข่งขันได้
๔. เป็นมิตรกับสิ่งแวดล้อม
๕. มีความมั่นคงในเอกราชและอธิปไตย สามัคคีและเพิ่มความเชื่อมั่นของประเทศ
๖. มีระบบบริหารจัดการภาครัฐ ที่มีประสิทธิภาพ ทันทสมัย โปร่งใส ตรวจสอบได้ และมีส่วนร่วมจาก

ประชาชน

#### ๑.๒.๓ ยุทธศาสตร์ในแผนพัฒนาแผนพัฒนาเศรษฐกิจและสังคมแห่งชาติ ฉบับที่ ๑๒ มีทั้งหมด

##### ๑๐ ยุทธศาสตร์

#### ๑. การเสริมสร้างและพัฒนาศักยภาพทุนมนุษย์

##### แนวทางการพัฒนา

- ๑.๑ มีคุณธรรม จริยธรรม มีวินัย จิตสาธารณะ
- ๑.๒ พัฒนาศักยภาพคน
- ๑.๓ ยกกระดับคุณภาพการศึกษา
- ๑.๔ ลดปัจจัยเสี่ยงด้านสุขภาพ
- ๑.๕ เพิ่มประสิทธิภาพระบบจัดการสุขภาพ
- ๑.๖ พัฒนาระบบการดูแลสุขภาพผู้สูงอายุ
- ๑.๗ สถาบันทางสังคมมีส่วนร่วมพัฒนาประเทศ

#### ๒. ยุทธศาสตร์การสร้างความเป็นธรรมและลดความเหลื่อมล้ำในสังคม

##### แนวทางการพัฒนา

- ๒.๑ เพิ่มโอกาสให้กับกลุ่มเป้าหมาย
- ๒.๒ กระจายบริการภาครัฐให้ครอบคลุมทุกพื้นที่
- ๒.๓ เสริมสร้างศักยภาพชุมชน

### ๓. ยุทธศาสตร์การสร้างความเข้มแข็งทางเศรษฐกิจและแข่งขันได้อย่างยั่งยืน

#### แนวทางการพัฒนา

- ๓.๑ บริหารจัดการเศรษฐกิจส่วนรวม
- ๓.๒ พัฒนาความสามารถในการแข่งขัน

### ๔. ยุทธศาสตร์การเติบโตที่เป็นมิตรกับสิ่งแวดล้อมเพื่อการพัฒนาที่ยั่งยืน

#### แนวทางการพัฒนา

- ๔.๑ ฟื้นฟูทรัพยากรธรรมชาติ
- ๔.๒ เพิ่มประสิทธิภาพการบริหารจัดการทรัพยากรน้ำ
- ๔.๓ การผลิตเป็นมิตรกับสิ่งแวดล้อม
- ๔.๔ ลดการปล่อยก๊าซเรือนกระจก
- ๔.๕ ลดความเสี่ยงด้านภัยพิบัติ
- ๔.๖ แก้ไขปัญหาด้านทรัพยากรธรรมชาติและสิ่งแวดล้อม
- ๔.๗ พัฒนาความร่วมมือด้านสิ่งแวดล้อมระหว่างประเทศ

### ๕. ยุทธศาสตร์การเสริมสร้างความมั่นคงแห่งชาติเพื่อการพัฒนาประเทศสู่ความมั่นคงและยั่งยืน

#### แนวทางการพัฒนา

- ๕.๑ รักษาความมั่นคงภายใน
- ๕.๒ เสริมสร้างศักยภาพการป้องกันประเทศ
- ๕.๓ ส่งเสริมความร่วมมือกับต่างประเทศด้านความมั่นคง
- ๕.๔ รักษาความมั่นคง และผลประโยชน์ของชาติทางทะเล
- ๕.๕ บริหารจัดการความมั่นคง เพื่อการพัฒนา

### ๖. ยุทธศาสตร์การบริหารจัดการในภาครัฐ การป้องกันการทุจริต ประพฤติมิชอบและธรรมาภิบาลในสังคมไทย

#### แนวทางการพัฒนา

- ๖.๑ ปรับปรุงโครงสร้างหน่วยงาน
- ๖.๒ ปรับปรุงกระบวนการงบประมาณ
- ๖.๓ เพิ่มประสิทธิภาพการบริการสาธารณะได้มาตรฐานสากล
- ๖.๔ เพิ่มประสิทธิภาพการบริหารจัดการให้แก่องค์กรปกครองส่วนท้องถิ่น
- ๖.๕ ป้องกันปราบปรามการทุจริต
- ๖.๖ ปฏิรูปกฎหมายให้มีความทันสมัย

### ๗. ยุทธศาสตร์การพัฒนาโครงสร้างพื้นฐานและระบบโลจิสติกส์

#### แนวทางการพัฒนา

- ๗.๑ พัฒนาโครงสร้างพื้นฐาน
- ๗.๒ สนับสนุนการพัฒนาระบบขนส่ง
- ๗.๓ พัฒนาระบบโลจิสติกส์
- ๗.๔ พัฒนาด้านพลังงาน
- ๗.๕ พัฒนาเศรษฐกิจดิจิทัล
- ๗.๖ พัฒนาระบบประปา

### ๘. ยุทธศาสตร์การพัฒนาวิทยาศาสตร์ เทคโนโลยี วิจัย และนวัตกรรม

#### แนวทางการพัฒนา

- ๘.๑ ส่งเสริมการลงทุนวิจัยและพัฒนาและผลักดันสู่การใช้ประโยชน์ในเชิงพาณิชย์และเชิงสังคม

๘.๒ พัฒนาผู้ประกอบการให้เป็นผู้ประกอบการทางเทคโนโลยี

๘.๓ พัฒนาสภาวะแวดล้อมของการพัฒนาวิทยาศาสตร์เทคโนโลยี วิจัย และนวัตกรรม

## ๙. ยุทธศาสตร์การพัฒนาภาคเมือง และพื้นที่เศรษฐกิจ

### แนวทางการพัฒนา

๙.๑ การพัฒนาภาคเพื่อสร้างโอกาสทางเศรษฐกิจ

๙.๒ การพัฒนาเมือง

๙.๓ การพัฒนาพื้นที่เศรษฐกิจ

## ๑๐. ยุทธศาสตร์ความร่วมมือระหว่างประเทศเพื่อการพัฒนา

### แนวทางการพัฒนา

๑๐.๑ ขยายความร่วมมือทางการค้าและการลงทุนกับมิตรประเทศ

๑๐.๒ พัฒนาการเชื่อมโยงด้านการคมนาคมขนส่งโลจิสติกส์

๑๐.๓ พัฒนาและส่งเสริมให้ไทยเป็นฐานของการประกอบธุรกิจ การบริการ

๑๐.๔ ส่งเสริมการลงทุนไทยในต่างประเทศ

๑๐.๕ เปิดประตูการค้าและพัฒนาความร่วมมือกับประเทศเพื่อนบ้าน

๑๐.๖ ส่งเสริมความร่วมมือกับภูมิภาค

### ๑๒.๔ แนวทางขับเคลื่อนแผนพัฒนาเศรษฐกิจและสังคมแห่งชาติ ฉบับที่ ๑๒

๑. สร้างความรู้ความเข้าใจให้ทุกภาคส่วน

๒. สร้างความเชื่อมโยงระหว่างแผนพัฒนาฯ ฉบับที่ ๑๒ ยุทธศาสตร์ชาติ นโยบายรัฐบาล

แผนเฉพาะด้าน และแผนปฏิบัติการ

๓. สำนักงบประมาณ สำนักงานคณะกรรมการพัฒนาระบบราชการ (สำนักงาน ก.พ.ร.)

๔. ผลักดันให้ภาคเอกชนมีส่วนร่วมในการพัฒนาประเทศ

๕. สร้างสภาพแวดล้อมให้เอื้อต่อการขับเคลื่อนแผนของภาคีการพัฒนาต่างๆ

๖. เพิ่มประสิทธิภาพกลไกรับผิดชอบการขับเคลื่อนแผนฯ ที่ชัดเจน

### ๑๓. แผนพัฒนาภาค/แผนพัฒนากลุ่มจังหวัด/แผนพัฒนาจังหวัด

#### แผนพัฒนาภาคตะวันออกเฉียงเหนือ

เป้าหมาย ศูนย์กลางเศรษฐกิจของอนุภูมิภาคลุ่มแม่น้ำโขง

๑. บริหารจัดการน้ำให้เพียงพอต่อการพัฒนาเศรษฐกิจและคุณภาพชีวิตอย่างยั่งยืน

๒. แก้ปัญหาความยากจนและพัฒนาคุณภาพชีวิตผู้มีรายได้น้อย เพื่อลดความเหลื่อมล้ำทางสังคม

๓. สร้างความเข้มแข็งของฐานเศรษฐกิจภายใน ควบคู่กับการแก้ไขปัญหาด้านทรัพยากรธรรมชาติและสิ่งแวดล้อม

๔. พัฒนาการท่องเที่ยวเชิงบูรณาการ

๕. ใช้โอกาสจากการพัฒนาโครงข่ายคมนาคมขนส่งที่เชื่อมโยงพื้นที่เศรษฐกิจหลัก ภาคกลาง และพื้นที่ระเบียงเศรษฐกิจภาคตะวันออก (EEC) เพื่อพัฒนาเมือง และพื้นที่เศรษฐกิจใหม่ๆ ของภาค

๖. พัฒนาการความร่วมมือและใช้ประโยชน์จากข้อตกลงกับประเทศเพื่อนบ้านในการสร้างความเข้มแข็งทางเศรษฐกิจตามแนวชายแดนและแนวระเบียงเศรษฐกิจ และมีโครงการที่สำคัญ (Flagship Project)

๑) โครงการบริหารจัดการน้ำอย่างบูรณาการเพื่อการพัฒนาที่ยั่งยืน

๒) โครงการแก้ไขปัญหาโรคพยาธิใบไม้ในตับและมะเร็งท่อน้ำดี

๓) โครงการพัฒนาการผลิตข้าวหอมมะลิทุ่งกุลาร้องไห้สู่มาตรฐานเกษตรอินทรีย์

๔) โครงการยกระดับการท่องเที่ยวเชิงประเพณีวัฒนธรรม

๕) โครงการพัฒนาท่าอากาศยาน ขอนแก่น สกลนคร และนครพนม

## แผนพัฒนากลุ่มจังหวัดภาคตะวันออกเฉียงเหนือตอนบน ๒ (สกลนคร นครพนม มุกดาหาร)

กลุ่มภาคตะวันออกเฉียงเหนือตอนบน ๒ ประกอบด้วย สกลนคร นครพนม และมุกดาหาร เน้นให้ความสำคัญกับความร่วมมือทางเศรษฐกิจกับประเทศเพื่อนบ้าน เพิ่มประสิทธิภาพการผลิตสินค้าการเกษตร ส่งเสริมพื้นที่ชลประทาน การทำปศุสัตว์โดยเฉพาะโคนเนื้อ

**เป้าหมายการพัฒนา** “ครัวอาหารปลอดภัย ศูนย์กลางการค้าโลจิสติกส์ใหม่ เมืองแห่งความสุข ทุกช่วงวัย”

### ประเด็นยุทธศาสตร์การพัฒนาของกลุ่มจังหวัด

ประเด็นยุทธศาสตร์ที่ ๑ การพัฒนาการท่องเที่ยว ๓ ธรรม (ธรรมะ ธรรมชาติ วัฒนธรรม) เชื่อมโยงประเทศเพื่อนบ้าน

ประเด็นยุทธศาสตร์ที่ ๒ การส่งเสริมการผลิตการสร้างมูลค่าเพิ่มทางการเกษตร และครัวปลอดภัย

ประเด็นยุทธศาสตร์ที่ ๓ การพัฒนาขีดความสามารถด้านการค้า การลงทุนและโลจิสติกส์ให้กับภาคธุรกิจในพื้นที่

ประเด็นยุทธศาสตร์ที่ ๔ การพัฒนาสังคม สิ่งแวดล้อม และความมั่นคง

### แผนพัฒนาจังหวัดนครพนม

#### วิสัยทัศน์

“เมืองน่าอยู่ ประตุเศรษฐกิจสู่อาเซียนและจีนตอนใต้ – ตะวันออก”

ตัวชี้วัดความสำเร็จตามเป้าหมายการพัฒนาจังหวัด “ประชาชนมีรายได้ต่อหัว (Gpp Per Capita) เพิ่มขึ้นร้อยละ ๓ (ฐานปี ๖๑=๗๘,๘๐๒ บาทต่อคนต่อปี)”

### ประเด็นยุทธศาสตร์การพัฒนาจังหวัดนครพนม ๖ ยุทธศาสตร์ และวัตถุประสงค์ ดังนี้

ยุทธศาสตร์ที่ ๑ การพัฒนาการท่องเที่ยวและบริการ

วัตถุประสงค์ “เป็นศูนย์กลางการท่องเที่ยวในอนุภูมิภาคลุ่มแม่น้ำโขง”

ยุทธศาสตร์ที่ ๒ การพัฒนาการเกษตรและอุตสาหกรรมเกษตรเป็นมิตรกับสิ่งแวดล้อม

วัตถุประสงค์ “นครแห่งเกษตรอินทรีย์”

ยุทธศาสตร์ที่ ๓ การพัฒนาการค้าและการลงทุน

วัตถุประสงค์ “เป็นศูนย์กลางการค้าชายแดนและการลงทุน ประตุเศรษฐกิจสู่อาเซียนและจีนตอนใต้ตะวันออก”

ยุทธศาสตร์ที่ ๔ การพัฒนาสังคมและคุณภาพชีวิตเพื่อสร้างความสุขอย่างยั่งยืน

วัตถุประสงค์ “สังคมน่าอยู่ คุณภาพชีวิตที่ดี มีความสุขอย่างยั่งยืน”

ยุทธศาสตร์ที่ ๕ การรักษาความมั่นคงและความสงบเรียบร้อย

วัตถุประสงค์ “นครพนมเมืองแห่งความมั่นคง”

ยุทธศาสตร์ที่ ๖ การบริหารจัดการทรัพยากรธรรมชาติและสิ่งแวดล้อมอย่างยั่งยืน

วัตถุประสงค์ “นครพนมเมืองพัฒนาที่ไร้มลพิษและเป็นมิตรต่อสิ่งแวดล้อม ต้นแบบการบริหารจัดการแห่งอนุภูมิภาคลุ่มน้ำโขง เชื่อมโยงพื้นที่ชุ่มน้ำโลก”

### แนวทางการพัฒนา ๕ แนวทาง ดังนี้

#### แนวทางการพัฒนาที่ ๑ ด้านเศรษฐกิจ

๑.๑ สร้างความเจริญเติบโตทางเศรษฐกิจให้จังหวัด โดยเพิ่มขีดความสามารถในการแข่งขันของผู้ประกอบการ และประชาชนในพื้นที่เป็นหลัก ควบคู่กับการส่งเสริมการลงทุนจากนักลงทุน SMEs ในท้องถิ่น ระดับประเทศ และระหว่างประเทศในด้านที่จังหวัดมีศักยภาพ คือ เขตพัฒนาเศรษฐกิจพิเศษการค้าชายแดน และการค้าระหว่างประเทศ ส่งเสริมการท่องเที่ยวให้เป็นศูนย์กลางการท่องเที่ยวในอนุภูมิภาคลุ่มน้ำโขง

๑.๒ การพัฒนาเกษตรปลอดสารพิษและอุตสาหกรรมเกษตรที่เป็นมิตรต่อสิ่งแวดล้อม เพื่อให้ นครพนมหลุดพ้นจากจังหวัดที่ประชาชนมีสถานะทางเศรษฐกิจและสังคมในระดับต่ำไปสู่จังหวัดที่ประชาชนมี สถานะทางเศรษฐกิจและสังคมในระดับสูงพ้นจากความยากจน โดยยึดหลักการพัฒนามาตามแนวทางปรัชญาของ เศรษฐกิจพอเพียง และใช้นวัตกรรม โดยยึดหลักการพัฒนาแนวทางของปรัชญาเศรษฐกิจพอเพียง

### **แนวทางการพัฒนาที่ ๒ ด้านสังคม**

๒.๑ ส่งเสริมให้ประชาชนมีคุณภาพชีวิตที่ดี สุขภาพดี ได้รับโอกาสทางการรักษาพยาบาลที่ได้ มาตรฐาน ยกกระดับไปสู่การรองรับสังคมผู้สูงอายุ

๒.๒ ส่งเสริมให้มีการเข้าถึงโอกาสทางการศึกษาจากหลักสูตรและสถานศึกษาคุณภาพสูง

๒.๓ ส่งเสริมให้มีการประกอบอาชีพที่มีหลักประกันการดำรงชีวิตที่มั่นคง

๒.๔ ส่งเสริมการใช้หลักศาสนา ประเพณีและวัฒนธรรมท้องถิ่น เป็นแกนการขับเคลื่อนสังคม

๒.๕ ประชาชนมีสุขภาพดี มีโอกาสทางการศึกษาและการเรียนรู้ตลอดชีวิต มีอาชีพ มีรายได้และ หลักประกันที่มั่นคง โดยใช้หลักศาสนา ประเพณี วัฒนธรรมท้องถิ่น และยึดหลักธรรมาภิบาลในการขับเคลื่อน ไปสู่การมีคุณภาพชีวิตที่ดี

### **แนวทางการพัฒนาที่ ๓ ด้านความมั่นคง**

เสริมสร้างให้ชุมชนเข้มแข็ง พื้นที่ชายแดนปลอดยาเสพติดและภัยคุกคามทุกประเภทด้วยเทคโนโลยี สารสนเทศที่ทันสมัย สร้างสังคมสันติสุข และมีความสัมพันธ์อันดีกับประเทศเพื่อนบ้าน

### **แนวทางการพัฒนาที่ ๔ ด้านทรัพยากรธรรมชาติและสิ่งแวดล้อม**

เพื่อมุ่งสู่การเป็น “เมืองพัฒนาที่เป็นมิตรต่อสิ่งแวดล้อมปลอดมลพิษ การบริหารจัดการต้นแบบ แห่งอนุภูมิภาคลุ่มน้ำโขง” ด้วยการอนุรักษ์ พื้นฟูทรัพยากรธรรมชาติและสิ่งแวดล้อมอย่างยั่งยืน โดยเน้น กระบวนการมีส่วนร่วมของทุกภาคส่วน

### **แนวทางการพัฒนาที่ ๕ ด้านการจัดการ**

มุ่งเน้นการพัฒนาเพิ่มสมรรถนะบุคลากร กระบวนการทำงานให้มีประสิทธิภาพ สะดวก รวดเร็ว และ บูรณาการระบบการบริหารจัดการภาครัฐ เอกชน และประชาชน ด้วยเทคโนโลยีสารสนเทศที่ทันสมัยไทย แลนด์ ๔.๐ ภายใต้หลักธรรมาภิบาลขององค์กร เพื่อความโปร่งใส ตรวจสอบได้

### **๑.๔ ยุทธศาสตร์การพัฒนาขององค์กรปกครองส่วนท้องถิ่นในเขตจังหวัดนครพนม วิสัยทัศน์**

“เมืองน่าอยู่ เศรษฐกิจสู่อาเซียนและจีนตอนใต้ ภายใต้ปรัชญาของเศรษฐกิจพอเพียง”

### **เป้าประสงค์**

๑. ประชาชนมีอาชีพ และมีรายได้ในการดำรงชีวิตอย่างพอเพียง
๒. ประชาชนได้รับการบริการด้านสาธารณสุขปโภค สาธารณูปการพื้นฐานอย่างทั่วถึง สะดวก และ ปลอดภัย

๓. ประชาชนมีคุณภาพชีวิตที่ดี

๔. ประชาชนมีส่วนร่วมในการพัฒนาท้องถิ่นทุก ๆ ด้าน

๕. ลดปัญหามลภาวะเป็นพิษ และการใช้ทรัพยากรธรรมชาติ ที่มีอยู่อย่างสมดุล และยั่งยืน

๖. ประชาชนในท้องถิ่นมีความสัมพันธ์ที่ดีกับประเทศเพื่อนบ้าน

### **ยุทธศาสตร์และแนวทางการพัฒนา ๖ ด้าน**

ประเด็นยุทธศาสตร์ที่ ๑ การพัฒนาทรัพยากรมนุษย์

ประเด็นยุทธศาสตร์ที่ ๒ การพัฒนาด้านส่งเสริมการท่องเที่ยว ศิลปวัฒนธรรม ภูมิปัญญาท้องถิ่น

ประเด็นยุทธศาสตร์ที่ ๓ การพัฒนาการเกษตรและอุตสาหกรรมเกษตร

ประเด็นยุทธศาสตร์ที่ ๔ การพัฒนาการค้าผ่านแดน

ประเด็นยุทธศาสตร์ที่ ๕ การปรับสมดุลและเพิ่มประสิทธิภาพ การบริหารจัดการภาครัฐ

ประเด็นยุทธศาสตร์ที่ ๖ เมืองน่าอยู่



## ยุทธศาสตร์และแนวทางการพัฒนา ๖ ด้าน

### ๑. ยุทธศาสตร์การพัฒนาทรัพยากรมนุษย์

#### แนวทางการพัฒนา

๑. ส่งเสริมสนับสนุน คุณภาพชีวิตเด็ก สตรี ผู้สูงอายุ คนพิการและด้อยโอกาส
๒. ส่งเสริมสนับสนุนด้านการกีฬาและนันทนาการ
๓. ส่งเสริมสนับสนุนการจัดการศึกษาในทุกๆระดับทั้งในระบบและนอกระบบ
๔. ส่งเสริมคุณธรรม จริยธรรม
๕. ส่งเสริมและพัฒนาคุณภาพการศึกษา
๖. ส่งเสริมการมีส่วนร่วมของประชาชนในการพัฒนาท้องถิ่น
๗. การป้องกันและแก้ไขปัญหาเสพติดให้โทษ
๘. เพิ่มขีดความสามารถของทรัพยากรมนุษย์เพื่อรองรับประชาคมเศรษฐกิจอาเซียน
๙. การส่งเสริมอาชีพให้แก่ประชาชน

### ๒. ยุทธศาสตร์การพัฒนาและส่งเสริมการท่องเที่ยว

#### แนวทางการพัฒนา

๑. ส่งเสริมสนับสนุนการท่องเที่ยวเชิงศาสนาวัฒนธรรมประเพณีท้องถิ่น ประวัติศาสตร์ การท่องเที่ยวทางธรรมชาติ
  ๒. ส่งเสริมการยกระดับมาตรฐานด้านบริการและธุรกิจที่เกี่ยวข้องกับการท่องเที่ยว
- สร้างความประทับใจแก่นักท่องเที่ยวและผู้มาเยือนนครพนม
๓. สนับสนุนการพัฒนาบุคลากรด้านการท่องเที่ยว
  ๔. บริหารจัดการศิลปะ วัฒนธรรม และภูมิปัญญาท้องถิ่น
  ๕. ส่งเสริมการตลาดและการประชาสัมพันธ์ด้านการท่องเที่ยว
  ๖. พัฒนาแหล่งท่องเที่ยวและเชื่อมโยงกิจกรรมการท่องเที่ยวท้องถิ่นอื่นในจังหวัดนครพนม
- กลุ่มจังหวัดและประเทศเพื่อนบ้าน
๗. ส่งเสริมความสัมพันธ์กับประเทศเพื่อนบ้าน
  ๘. การพัฒนาโครงสร้างพื้นฐานสู่แหล่งท่องเที่ยว

### ๓. ยุทธศาสตร์การพัฒนาการเกษตรและอุตสาหกรรมเกษตร

#### แนวทางการพัฒนา

๑. ส่งเสริมการพัฒนา และดูแลรักษาแหล่งน้ำธรรมชาติเพื่อให้มีน้ำเพื่อการเกษตร และเพียงพอต่อการอุปโภค บริโภค
๒. ส่งเสริมให้มีการบริหารจัดการแหล่งน้ำ ทรัพยากรธรรมชาติ และสิ่งแวดล้อมอย่างบูรณาการ และขยายพื้นที่ชลประทาน
๓. ส่งเสริมและสนับสนุนการผลิต การตลาด การลงทุน การพัฒนาอาชีพ สินค้าทางการเกษตร และวิสาหกิจชุมชน
๔. พัฒนาสินค้าเกษตรสู่อุตสาหกรรมเกษตร
๕. ส่งเสริมให้มีการใช้และพัฒนาสินค้าทางการเกษตรในท้องถิ่น
๖. ส่งเสริมการจัดให้มีตลาดกลางสินค้าการเกษตร และส่งเสริมการรวมกลุ่มเพื่อต่อรองราคา
๗. เพิ่มประสิทธิภาพการผลิตสินค้าการเกษตรให้มีคุณภาพ
๘. ส่งเสริมการเกษตรทฤษฎีใหม่

#### ๔. ยุทธศาสตร์การพัฒนาการค้าชายแดน

##### แนวทางการพัฒนา

๑. ส่งเสริมการจัดกิจกรรมทางวัฒนธรรมการท่องเที่ยว การตลาด การค้าและการลงทุนในภูมิภาค
๒. พัฒนาจุดผ่อนปรนเพื่ออำนวยความสะดวกในการส่งเสริมการค้าชายแดนผ่านจุดผ่อนปรน
๓. ส่งเสริมให้ผู้ประกอบการภาคธุรกิจเอกชนขยายการลงทุนในประเทศเพื่อนบ้าน
๔. ส่งเสริมการขยายความเชื่อมโยงทางเศรษฐกิจ การค้า การลงทุนภายใต้ประโยชน์ร่วมกันของกรอบความร่วมมือกับประเทศเพื่อนบ้าน

๕. ส่งเสริมความเข้มแข็งของ SME ไทยสู่การเป็นประชาคมอาเซียน

๖. ส่งเสริมและพัฒนากลุ่มอาชีพ และผลิตภัณฑ์ชุมชน (OTOP) ให้มีคุณภาพ

#### ๕. ยุทธศาสตร์การปรับสมดุลและเพิ่มประสิทธิภาพ การบริหารจัดการภาครัฐ

##### แนวทางการพัฒนา

๑. มุ่งพัฒนาระบบบริหารจัดการ เพิ่มประสิทธิภาพการบริหารจัดการ โดยเสริมสร้างธรรมาภิบาลในการปฏิบัติราชการเพื่อให้บริการประชาชน

๒. พัฒนาระบบรับเรื่องและแก้ไขปัญหาร้องทุกข์ของประชาชน ส่งเสริมสนับสนุนกระบวนการมีส่วนร่วมภาคประชาชน สนับสนุนการบริการประชาชนเคลื่อนที่แบบบูรณาการ

๓. บริหารงานโดยการบูรณาการกับองค์กรปกครองส่วนท้องถิ่น ส่วนราชการ และหน่วยงานที่เกี่ยวข้อง

๔. สนับสนุนให้มีการระดมความคิดเห็นจากทุกภาคส่วนในจังหวัด ทารือเพื่อจัดทำแผนพัฒนากับภาคส่วนต่างๆ สนับสนุนกระบวนการมีส่วนร่วมของประชาชน ส่วนราชการ หน่วยงาน เพื่อเพิ่มประสิทธิภาพแผนและยุทธศาสตร์การพัฒนา

๕. พัฒนาระบบฐานข้อมูลและพัฒนาบุคลากรภาครัฐ เพื่อเพิ่มประสิทธิภาพการบริหารงานขององค์กรปกครองส่วนท้องถิ่น

๖. เผยแพร่ประชาสัมพันธ์เพื่อให้เกิดความรู้ความเข้าใจแก่ภาคส่วนต่าง ๆ เพื่อเข้ามามีส่วนร่วมทั้งเพื่อสนับสนุนในการขับเคลื่อนการดำเนินการตามแผนพัฒนา การพัฒนาประสิทธิภาพในการบริหารจัดการ และการติดตามประเมินผล

#### ๖. ยุทธศาสตร์การพัฒนาเมืองน่าอยู่

##### แนวทางการพัฒนา

๑. สนับสนุนการปรับปรุงและก่อสร้างถนน ทางระบายน้ำ สะพาน และโครงสร้างพื้นฐานที่จำเป็น
๒. พัฒนาระบบการขนส่ง (Logistics)
๓. พัฒนาและปรับปรุงระบบผังเมือง
๔. ส่งเสริมการติดตั้งสัญญาณไฟจราจร ป้ายบอกทาง ไฟส่องทางจราจร ขยายเขตไฟฟ้า ประปาอย่างทั่วถึง

๕. ส่งเสริมสนับสนุนการป้องกันและบรรเทาสาธารณภัย การรักษาความปลอดภัยในชีวิตและทรัพย์สิน

๖. สนับสนุนการศึกษาอบรมและฝึกอาชีพเพื่อส่งเสริมความเข้มแข็งของชุมชน

๗. การป้องกันและรักษาโรคติดต่อและโรคไม่ติดต่อแก่ประชาชน รวมทั้งพัฒนาระบบการแพทย์ฉุกเฉิน

๘. พัฒนาและส่งเสริมจัดการขยะมูลฝอย น้ำเสีย และมลพิษในชุมชน

๙. ส่งเสริมการฟื้นฟู และบำบัดสิ่งแวดล้อมและทรัพยากรธรรมชาติ

๑๐. ส่งเสริมการปลูกป่าเพื่อเพิ่มพื้นที่สีเขียวและการพำนิชย์

## ๒. ยุทธศาสตร์ขององค์กรปกครองส่วนท้องถิ่น

### ๒.๑ วิสัยทัศน์

“ส่งเสริมประเพณี เศรษฐกิจดี การศึกษาเด่น สุขภาพดีถ้วนหน้า พัฒนาคมนาคม สังคมประชาธิปไตย ใส่ใจสิ่งแวดล้อม น้อมนำเศรษฐกิจพอเพียง”

#### คำขวัญ

|                     |                    |
|---------------------|--------------------|
| หนองปู่ตาศูนย์รวมใจ | งานใหญ่ลอยกระทง    |
| สานดำรงพ่อน้ำโบราณ  | วัดถ้ำข้างคูบ้าน   |
| ถิ่นฐานอารยธรรม     | เกษตรกรรมรุ่งเรือง |

#### พันธกิจ

๑. สร้างระบบการคมนาคมขนส่ง ระบบสาธารณสุขปโภค สาธารณูปการที่ได้มาตรฐานและทั่วถึง

๒. ส่งเสริมศาสนา ประเพณี วัฒนธรรม จริยธรรมและคุณธรรมอันดีงามในสังคม

๓. ส่งเสริมให้ประชาชนได้รับการศึกษาที่ดีและมีการเรียนรู้ตลอดชีวิต

๔. ส่งเสริมให้มีการอนุรักษ์ทรัพยากรธรรมชาติและสิ่งแวดล้อม พัฒนาสวนสาธารณะและเพิ่มพื้นที่สีเขียวของตำบลอย่างยั่งยืน

๕. ส่งเสริมและพัฒนาด้านสุขภาพและสาธารณสุข

๖. ส่งเสริมและพัฒนาศักยภาพของชุมชนในการพึ่งตนเองและมีส่วนร่วมในการพัฒนาตำบล

๗. ส่งเสริมการออกกำลังกาย กีฬาและนันทนาการแก่ประชาชนทุกช่วงวัย

๘. เสริมสร้างความสงบเรียบร้อยและความปลอดภัยในชีวิตและทรัพย์สินของประชาชน

๙. ส่งเสริมการประกอบอาชีพและกระจายรายได้ให้แก่ชุมชน เพื่อเสริมสร้างคุณภาพชีวิตที่ดีแก่ประชาชน

### ๒.๒ ยุทธศาสตร์และแนวทางการพัฒนา ๕ ด้าน

#### ยุทธศาสตร์การพัฒนาที่ ๑ ด้านโครงสร้างพื้นฐาน

##### แนวทางการพัฒนา

๑. การพัฒนาและปรับปรุงโครงสร้างพื้นฐานให้มีความมั่นคงและมีคุณภาพ

๒. การก่อสร้าง ซ่อมแซม ต่อเติม ปรับปรุง รื้อถอน สาธารณูปโภค สาธารณูปการ

๓. พัฒนา/ปรับปรุงแหล่งน้ำอุปโภค-บริโภค

๔. การขยายเขตไฟฟ้า ประปา และการขอใบอนุญาต

#### ยุทธศาสตร์การพัฒนาที่ ๒ ด้านเศรษฐกิจ

##### แนวทางการพัฒนา

๑. ส่งเสริมพัฒนาอาชีพ สร้างรายได้ให้กับเกษตรกรให้มีความมั่นคง และยกระดับความเป็นอยู่ที่ดีขึ้น

๒. ส่งเสริมการผลิตสินค้าในชุมชนและสินค้าที่เป็นภูมิปัญญาท้องถิ่น เพื่อให้มีการสร้างงาน สร้างเงิน สร้างรายได้ในชุมชนให้มีการอยู่ดีกินดี มีสุข

๓. ส่งเสริมและสนับสนุนกลุ่มอาชีพต่างๆ ในตำบล เช่น กลุ่มแม่บ้าน กลุ่มพัฒนาสตรี กลุ่มเลี้ยงสัตว์ และกลุ่มการทำปุ๋ยชีวภาพ

๔. ส่งเสริมและสนับสนุนให้ประชาชนในพื้นที่นำระบบเศรษฐกิจแบบพอเพียงมาใช้ให้เกิดประโยชน์ในทางปฏิบัติอย่างแท้จริง

### ยุทธศาสตร์การพัฒนากี ๓ ด้านสังคม

#### แนวทางการพัฒนา

๑. ส่งเสริมและพัฒนา สตรี เด็ก เยาวชน ผู้สูงอายุ ผู้พิการ ผู้ด้อยโอกาส และผู้ป่วยเอดส์
๒. การป้องกันโรคระบาดและระงับโรคติดต่อ
๓. สนับสนุนการมีส่วนร่วมของประชาชนในการพัฒนาตำบล
๔. สนับสนุนกิจกรรม อปพร. สนับสนุนให้ชุมชนมีการระมัดระวังในการป้องกันและบรรเทาสาธารณภัย
๕. ส่งเสริม สนับสนุนการศึกษาของเด็กและเยาวชนให้มีคุณภาพและได้มาตรฐานสากล
๖. ส่งเสริม อนุรักษ์ ศิลปะ ประเพณี วัฒนธรรมและภูมิปัญญาท้องถิ่น
๗. ส่งเสริม สนับสนุนกีฬาของเด็ก เยาวชน ให้ห่างไกลยาเสพติด

### ยุทธศาสตร์การพัฒนากี ๔ ด้านสิ่งแวดล้อม

#### แนวทางการพัฒนา

๑. ปรับปรุงแหล่งน้ำเพื่อการเกษตร
๒. ปรับปรุงระบบชลประทาน คลองส่งน้ำ
๓. สร้างจิตสำนึกในการอนุรักษ์ ส่งเสริมการปลูกป่า ป้องกันการบุกรุกทำลายทรัพยากรธรรมชาติและสิ่งแวดล้อม
๔. กำจัดขยะมูลฝอยและสิ่งปฏิกูล
๕. ส่งเสริมการท่องเที่ยว และปรับปรุงภูมิทัศน์สถานที่ท่องเที่ยว

### ยุทธศาสตร์การพัฒนากี ๕ ด้านการเมืองการบริการ

#### แนวทางการพัฒนา

๑. พัฒนา/ปรับปรุงการบริหารงานขององค์กรให้มีประสิทธิภาพ
๒. จัดหา วัสดุ อุปกรณ์ ครุภัณฑ์ ให้เหมาะสม เพียงพอสำหรับการปฏิบัติงาน
๓. ส่งเสริมการมีส่วนร่วมของประชาชน
๔. การรักษาความสงบเรียบร้อยของประชาชนรวมถึงการป้องกันและบรรเทาสาธารณภัย

### ๒.๓ เป้าประสงค์

๑. ระบบคมนาคมขนส่ง ระบบสาธารณสุขโรค สาธารณูปการได้มาตรฐานทั่วถึง ตำบลมีการป้องกันและลดมลพิษ มีการอนุรักษ์ทรัพยากรธรรมชาติ
๒. ยกระดับการศึกษาทั้งในระบบและนอกระบบการศึกษาตามอัธยาศัย ประชาชนมีคุณธรรม จริยธรรม และอนุรักษ์วัฒนธรรมและภูมิปัญญาท้องถิ่น
๓. ประชาชนมีอาชีพและรายได้พอเพียงสามารถพึ่งพาตนเองได้ และมีส่วนร่วมในการดำเนินงานของตำบล
๔. ประชาชนมีสุขภาพดี สามารถดูแลสุขภาพตนเองได้อย่างเหมาะสมและได้รับบริการสาธารณสุขอย่างทั่วถึง
๕. ประชาชนมีความปลอดภัยในชีวิตและทรัพย์สิน และอยู่ร่วมกันอย่างสันติสุข
๖. มีการบริหารจัดการตามหลักธรรมาภิบาล มีความโปร่งใส สามารถตรวจสอบได้

### ๒.๔ ตัวชี้วัด

๑. ร้อยละที่เพิ่มขึ้นของการเข้าถึงบริการภาครัฐด้านการพัฒนาโครงสร้างพื้นฐาน
๒. ร้อยละของหน่วยการผลิตทางการเกษตรเพิ่มขึ้น
๓. จำนวนที่เพิ่มขึ้นของการแปรรูปสินค้าเกษตรโดยใช้เทคโนโลยีหรือนวัตกรรม
๔. จำนวนหมู่บ้าน ชุมชนเศรษฐกิจพอเพียงที่เพิ่มขึ้นและได้มาตรฐาน

๕. เกษตรกรได้รับการอบรมเรื่องการผลิตการใช้สารเคมีทางการเกษตรไม่น้อยกว่า ๑,๐๐๐ ราย
๖. ลดอัตราการป่วยด้วยโรคเรื้อรังรายใหม่
๗. ร้อยละของปัญหาในครอบครัวลดลง
๘. ร้อยละของปัญหาด้านสังคมของผู้สูงอายุลดลง
๙. มีชุมชน โรงเรียนต้นแบบของการคัดแยกขยะเพิ่มขึ้น
๑๐. ร้อยละของหน่วยการศึกษาของตำบลทั้งในและนอกระบบจัดการศึกษาได้อย่างมีคุณภาพ

### ๒.๕ ค่าเป้าหมาย

๑. ร้อยละที่เพิ่มขึ้นของการเข้าถึงบริการภาครัฐด้านการพัฒนาโครงสร้างพื้นฐาน ร้อยละ ๘๐
๒. ร้อยละของหน่วยการผลิตทางการเกษตรเพิ่มขึ้น ร้อยละ ๘๐
๓. จำนวนที่เพิ่มขึ้นของการแปรรูปสินค้าเกษตรโดยใช้เทคโนโลยีหรือนวัตกรรม ร้อยละ ๘๐
๔. จำนวนหมู่บ้าน ชุมชนเศรษฐกิจพอเพียงที่เพิ่มขึ้นและได้มาตรฐาน ร้อยละ ๕๐
๕. เกษตรกรได้รับการอบรมเรื่องการผลิตการใช้สารเคมีทางการเกษตรไม่น้อยกว่า ๑,๐๐๐ ราย
๖. ลดอัตราการป่วยด้วยโรคเรื้อรังรายใหม่ ร้อยละ ๘๐
๗. ร้อยละของปัญหาในครอบครัวลดลง ร้อยละ ๘๐
๘. ร้อยละของปัญหาด้านสังคมของผู้สูงอายุลดลง ร้อยละ ๘๐
๙. มีชุมชน โรงเรียนต้นแบบของการคัดแยกขยะเพิ่มขึ้น ร้อยละ ๕๐
๑๐. ร้อยละของหน่วยการศึกษาของตำบลทั้งในและนอกระบบจัดการศึกษาได้อย่างมีคุณภาพ เพิ่มขึ้น ร้อยละ ๕๐

### ๒.๖ กลยุทธ์

๑. การพัฒนาและปรับปรุงโครงสร้างพื้นฐานให้มีความมั่นคงและมีคุณภาพ
๒. ส่งเสริมและพัฒนาสตรี เด็ก เยาวชน ผู้สูงอายุ ผู้พิการ ผู้ด้อยโอกาสและผู้ป่วยเอดส์
๓. การป้องกันโรคระบาดและระงับโรคติดต่อ
๔. ส่งเสริมการศึกษา ศาสนา ศิลปวัฒนธรรมและประเพณี
๕. ส่งเสริมการท่องเที่ยวและกีฬา
๖. การส่งเสริมอาชีพ สร้างรายได้
๗. การบริหารจัดการกำจัดขยะมูลฝอยและสิ่งปฏิกูล
๘. การอนุรักษ์ฟื้นฟูแหล่งทรัพยากรธรรมชาติอย่างยั่งยืน
๙. การพัฒนาความเข้มแข็งของชุมชนและส่งเสริมอาชีพ
๑๐. จัดหาและพัฒนาแหล่งน้ำเพื่อการเกษตร
๑๑. ส่งเสริมและพัฒนาแหล่งเรียนรู้ตามแนวทางเศรษฐกิจพอเพียงและเทคโนโลยีทางการเกษตร
๑๒. ส่งเสริมกิจการด้านเกษตรเชิงพาณิชย์
๑๓. การพัฒนาองค์กรและบุคลากร
๑๔. การป้องกันและบรรเทาสาธารณภัยและรักษาความสงบเรียบร้อย
๑๕. การพัฒนาส่งเสริมและสนับสนุนการพัฒนาการเมืองการปกครอง

### ๒.๗ จุดยืนทางยุทธศาสตร์

๑. การคมนาคมมีความสะดวก
๒. ระบบสาธารณสุขภาค สาธารณูปการ เพียงพอและทั่วถึง
๓. เศรษฐกิจชุมชนเข้มแข็งยั่งยืน ประชาชนพึ่งพาตนเองได้
๔. แหล่งน้ำเพื่อการเกษตรมีเพียงพอในการเกษตรเพื่อพัฒนาพืชเศรษฐกิจ

๕. เพิ่มพูนการเรียนรู้ของชุมชน การศึกษา การอนุรักษ์ศิลปวัฒนธรรม และขนบธรรมเนียม ประเพณี ภูมิปัญญาท้องถิ่น
๖. ประชาชนมีสุขภาพที่ดี ผู้ด้อยโอกาส ผู้สูงอายุ ได้รับการดูแล
๗. จัดการทรัพยากรธรรมชาติและสิ่งแวดล้อมไม่ให้เกิดมลพิษและมีความยั่งยืน
๘. อนุรักษ์และฟื้นฟูทรัพยากรธรรมชาติ และปรับปรุงป่าเสื่อมโทรม
๙. การบริหารจัดการมีประสิทธิภาพ ตามแนวธรรมาภิบาล
๑๐. องค์การบริหารส่วนตำบลสีชมพู สามารถเป็นที่พึ่งของประชาชนในพื้นที่มากที่สุด
๑๑. ชุมชนมีความเป็นระเบียบเรียบร้อย ประชาชนมีความปลอดภัยในชีวิตและทรัพย์สิน
๑๒. ประชาชนเข้าใจบทบาทหน้าที่ของตนเองและมีส่วนร่วมในการพัฒนาท้องถิ่น
๑๓. ประชาชนปลอดภัยจากยาเสพติด
๑๔. ประชาชนมีแหล่งท่องเที่ยววัดถ้ำช้างและหนองปู่ตาที่ขึ้นชื่อในตำบลสีชมพู
๑๕. ประชาชนได้รับรับประโยชน์จากหน่วยงานอื่นที่เข้ามาดำเนินการในพื้นที่

## ๒.๘ ความเชื่อมโยงของยุทธศาสตร์ในภาพรวม

ความเชื่อมโยงยุทธศาสตร์การพัฒนาจังหวัดนครพนม กับยุทธศาสตร์การพัฒนาขององค์การบริหารส่วนตำบลสีชมพู

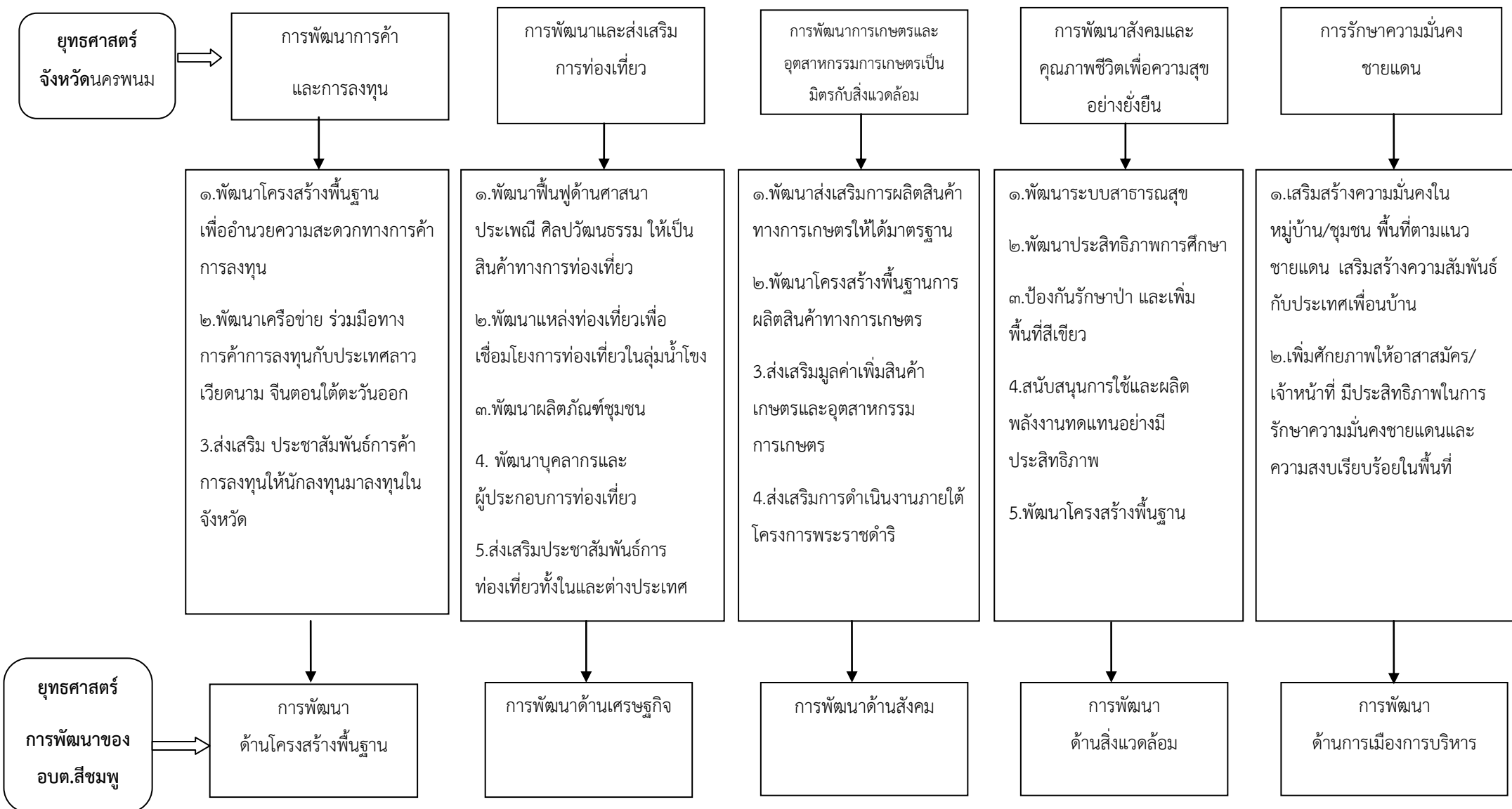

### ๓. การวิเคราะห์เพื่อพัฒนาท้องถิ่น

#### ๓.๑ การวิเคราะห์กรอบการจัดทำยุทธศาสตร์ขององค์กรปกครองส่วนท้องถิ่น

ในการจัดทำแผนพัฒนาท้องถิ่นขององค์การบริหารส่วนตำบลได้ใช้การวิเคราะห์ SWOT Analysis/Demand (Demand Analysis)/Global Demand และ Trend ปัจจัยและสถานการณ์เปลี่ยนแปลงที่มีผลต่อการพัฒนาอย่างน้อยต้องประกอบด้วย การวิเคราะห์ศักยภาพด้านโครงสร้างพื้นฐาน ด้านสังคม การศึกษา ศาสนา วัฒนธรรม สาธารณสุข เศรษฐกิจ การบริหารจัดการ และสิ่งแวดล้อม ซึ่งมีรายละเอียด ดังนี้

##### ๓.๑.๑ ปัญหาด้านโครงสร้างพื้นฐาน เกิดจากถนนภายในหมู่บ้าน ชำรุด เป็นหลุมเป็นบ่อ หรือยัง

ไม่มีมาตรฐาน สะพานยังไม่ได้มาตรฐาน การเชื่อมโยงถนนยังไม่ทั่วถึง และการวางท่อระบายน้ำยังไม่ทั่วถึง ยังคงเกิดน้ำท่วมขัง น้ำไม่เพียงพอในการใช้อุปโภคบริโภค และใช้ในการเกษตร การประมง บางแห่งไฟฟ้าไม่มี รวมถึงไฟฟ้าส่องทางสาธารณะ ระบบการจราจร ระบบความปลอดภัยในชีวิตและทรัพย์สินยังไม่เพียงพอไม่ทั่วถึง ตลอดจนการสาธารณสุข และการบริการสาธารณะ พื้นที่เป้าหมายคือทุกหมู่บ้านในเขตองค์การบริหารส่วนตำบลนาหัวบ่อ กลุ่มเป้าหมาย คือ ประชาชนที่อยู่ในชุมชน และกลุ่มผู้ใช้น้ำเพื่อการอุปโภคบริโภค เกษตรกรที่ใช้น้ำเพื่อการเกษตร และประชาชนที่ขาดระบบบริการสาธารณะ

##### ๓.๑.๒ ปัญหาด้านสังคม

เกิดจากการที่ประชาชนไม่สนใจ ไม่ให้ความสำคัญในการสร้างกระบวนการมีส่วนร่วม ความขัดแย้งแบ่งเป็นหลายฝักหลายฝ่ายและความไม่เอื้ออาทรต่อกัน รวมถึงการได้รับบริการทางสังคมจากหน่วยงานราชการไม่เพียงพอ ไม่เท่าเทียมและไม่ทั่วถึง การชิงดีชิงเด่น การพัฒนาทางด้านจิตใจที่ดี มีคุณธรรมจริยธรรม ตลอดจนการดูแล/ช่วยเหลือ/ส่งเสริมซึ่งกันและกันของคนในครอบครัว ญาติ และเพื่อนบ้าน การให้เกียรติ การให้ความสำคัญ การแสดงความเสียสละ การเคารพนับถือผู้ใหญ่และผู้มีพระคุณของประชาชนในชุมชน/หมู่บ้าน ส่วนพื้นที่เป้าหมาย คือ ชุมชนหรือหมู่บ้านที่หนาแน่น กลุ่มเป้าหมาย คือ กลุ่มคนยากจน กลุ่มคนไม่มีความรู้ หรือกลุ่มคนที่ไม่มีโอกาสทางการศึกษา กลุ่มคนที่เคยกระทำความผิด (จำคุก) และกลุ่มคนผู้ด้อยโอกาส/ผู้พิการ/คนชรา

##### ๓.๑.๓ ปัญหาทางการศึกษา ศาสนา และวัฒนธรรม

เกิดจากการที่ประชาชนโดยเฉพาะเด็กและเยาวชน ไม่ค่อยให้ความสำคัญในการศึกษา หรือเกิดจากครอบครัวที่ยากจนหรือด้อยโอกาส ต้องการเพียงอาชีพและรายได้เพื่อจุนเจือครอบครัว รวมถึงการที่หน่วยงานราชการไม่ส่งเสริมหรือสร้างกระบวนการมีส่วนร่วมในการส่งเสริมการศึกษา ศาสนา ประเพณีและวัฒนธรรม รวมถึงภูมิปัญญาท้องถิ่นที่ดี ส่วนพื้นที่เป้าหมายคือ พื้นที่ที่ประชาชนหนาแน่น หรือพื้นที่ที่ห่างไกลหมู่บ้าน กลุ่มเป้าหมายคือ กลุ่มคนยากจน/ผู้ด้อยโอกาส/กลุ่มผู้ใช้แรงงาน/กลุ่มเด็กและเยาวชนที่มีปัญหาด้านครอบครัว

##### ๓.๑.๔ ปัญหาด้านสาธารณสุข

เกิดจากประชาชนยังขาดความรู้ ความเข้าใจ การให้ความสำคัญ ความตระหนักในการบริโภคและการดูแลสุขภาพอนามัยของตน การตรวจสุขภาพ การออกกำลังกาย การเล่นกีฬา รวมถึงการที่ส่วนราชการไม่สนใจ ส่งเสริม ช่วยเหลือ ดูแล ตรวจสอบ และสร้างกระบวนการมีส่วนร่วมให้เกิดกระบวนการสร้างเสริมสุขภาพที่ดีแก่ประชาชน ส่วนพื้นที่เป้าหมายคือ พื้นที่องค์การบริหารส่วนตำบลสีชมพูทั้งหมด โดยเฉพาะส่วนของการจำหน่ายสินค้าอุปโภค บริโภค กลุ่มเป้าหมายคือ กลุ่มคนยากจน ผู้ด้อยโอกาส กลุ่มเด็กและเยาวชน

##### ๓.๑.๕ ปัญหาด้านเศรษฐกิจ

เกิดจากที่ประชาชนไม่มีการศึกษาจึงไม่มีการประกอบอาชีพ เช่น รับจ้าง ค่าขาย เป็นต้น ทำให้การขยายโอกาสทางการลงทุนแทบไม่มี ส่วนประชาชนที่ประกอบอาชีพทางการเกษตร ประมง ก็ไม่ประสบความสำเร็จในการลงทุน และไม่มีน้ำตลอดปี รวมถึงประชาชนมีอาชีพแต่ไม่มั่นคง หรือ



การที่ประชาชนไม่ใช้เวลาว่างให้เกิดประโยชน์ เช่น การทำอาชีพเสริมรายได้ การให้ความช่วยเหลือ ส่งเสริมจากหน่วยงานราชการไม่เพียงพอและไม่ทั่วถึง ตลอดจนการขายผลิตภัณฑ์ ผลผลิตทางการเกษตรและประมง ถูกกีดกันจากพ่อค้าคนกลาง พื้นที่เป้าหมายคือ ทุกหมู่บ้านในเขตองค์การบริหารส่วนตำบลนาหัวบ่อ กลุ่มเป้าหมายคือ กลุ่มอาชีพต่างๆ และประชาชนที่ประกอบอาชีพรายได้ไม่ถึงปีละ ๑๐๐,๐๐๐.- บาท

**๓.๑.๖ ปัญหาด้านการบริหารจัดการ** เกิดจากการที่ข้าราชการการเมืองและข้าราชการประจำ ลูกจ้างของหน่วยงานราชการยังขาดจิตสำนึก ขาดวิสัยทัศน์ ขาดความรู้ ความเข้าใจ ขาดความสนใจ การส่งเสริมกระบวนการมีส่วนร่วมและการบริหารจัดการที่ดียังไม่เป็นรูปธรรมเท่าที่ควร ประกอบกับการไม่นำเครื่องมือเครื่องใช้ คน เงิน และทรัพยากรมาใช้ให้เกิดประโยชน์ รวมถึงการเปิดเผยข้อมูลข่าวสาร และการบริการอินเทอร์เน็ตยังไม่สมบูรณ์ และยังไม่เพียงพอต่อความต้องการของประชาชน พื้นที่เป้าหมายคือ ทุกหมู่บ้านในเขตองค์การบริหารส่วนตำบลนาหัวบ่อ กลุ่มเป้าหมายคือ ข้าราชการการเมือง ข้าราชการประจำ และลูกจ้าง ตลอดจนผู้นำชุมชน

**๓.๑.๗ ปัญหาด้านสิ่งแวดล้อม** เกิดจากประชาชนยังขาดจิตวิญญาน ขาดจิตสำนึกในความรับผิดชอบต่อสิ่งแวดล้อม เช่น ประชาชนทิ้งขยะไม่เป็นที่เป็นทาง มลพิษจากฝุ่นละออง และประชาชนยังไม่สร้างกระบวนการการอนุรักษ์สิ่งแวดล้อม หรือไม่คอยให้ความสำคัญในปัญหา ยึดหลักแบบตัวใครตัวมัน รวมถึงการที่ประชาชนบุกรุกที่ดินสาธารณะ ตั้งเป็นชุมชนหนาแน่นโดยไม่คำนึงถึงระบบการจัดการสิ่งแวดล้อม ตลอดจนการที่ประชาชนขาดจิตสำนึกและความตระหนักในการช่วยกันดูแลทรัพยากรธรรมชาติและสิ่งแวดล้อม พื้นที่เป้าหมายคือ ทุกหมู่บ้านในเขตองค์การบริหารส่วนตำบลสีชมพู

**๓.๑.๘ การคาดการณ์แนวโน้มในอนาคต** องค์การบริหารส่วนตำบลนาหัวบ่อ คาดการณ์แนวโน้มในอนาคตไว้ว่า ประชาชนต้องมีความรู้ความเข้าใจ ความสามารถ มีจิตสำนึกในการป้องกันและแก้ไข ปัญหาของหมู่บ้าน/ชุมชนของตนเอง ไม่ใช่อรอให้ส่วนราชการ/เอกชน เข้าช่วยเหลือ และหาแนวทางการป้องกัน และแก้ไขปัญหให้กับหมู่บ้านของตนเอง รู้จักพึ่งพาตนเองมากกว่าที่จะคอยพึ่งพารัฐเพียงอย่างเดียว รวมถึงหน่วยงานองค์การบริหารส่วนตำบลนาหัวบ่อ จะสร้างระบบการจัดการที่ดีสู่หมู่บ้าน/ชุมชน อย่างมีความเชื่อมโยง ต่อเนื่องและยั่งยืน ก่อเกิดประโยชน์สุขอย่างสูงสุดแก่ประชาชนอย่างทั่วถึงและเป็นธรรมตลอดไป

#### การวิเคราะห์ปัญหาความต้องการของประชาชน

| ปัญหา                   | ขอบข่าย/ปริมาณของปัญหา<br>(สภาพปัญหา)                                            | แนวโน้มในอนาคต                                                                                                                    |
|-------------------------|----------------------------------------------------------------------------------|-----------------------------------------------------------------------------------------------------------------------------------|
| ๑. การใช้ประโยชน์ที่ดิน | สภาพการใช้ประโยชน์ที่ดินไม่เต็มศักยภาพเนื่องจากที่ดินบางส่วนยังไม่ได้รับการพัฒนา | มีการจัดสาธารณูปโภคและสาธารณูปการที่เหมาะสมและเพียงพอในพื้นที่ สามารถพัฒนาพื้นที่ให้มีความเจริญและสามารถใช้ประโยชน์ได้เต็มศักยภาพ |
| ๒. ถนน ทางเท้า          | ถนน ทางเท้า มีสภาพชำรุดหรือบางพื้นที่ยังไม่ได้ดำเนินการก่อสร้าง                  | จัดบริการสาธารณะให้กับประชาชน เพื่อให้ได้รับความสะดวกและปลอดภัยในการสัญจร โดยจัดหาและซ่อมแซมปรับปรุงให้สามารถใช้งานมาตรฐาน        |
| ๓. ไฟฟ้า แสงสว่าง       | ไฟฟ้าแสงสว่างไม่เพียงพอ และครอบคลุมทุกพื้นที่                                    | ติดตั้งไฟฟ้าแสงสว่างให้ครอบคลุม และเพิ่มกำลังไฟเพื่อลดปัญหาความไม่ปลอดภัยในชีวิตและทรัพย์สิน                                      |

| ปัญหา           | ขอบข่าย/ปริมาณของปัญหา<br>(สภาพปัญหา)                                                                                                                                                                                                                                                                                                                                                                                                                 | แนวโน้มในอนาคต                                                                                                                                                                             |
|-----------------|-------------------------------------------------------------------------------------------------------------------------------------------------------------------------------------------------------------------------------------------------------------------------------------------------------------------------------------------------------------------------------------------------------------------------------------------------------|--------------------------------------------------------------------------------------------------------------------------------------------------------------------------------------------|
| ๔. น้ำประปา     | การให้บริการน้ำประปายังไม่ครอบคลุมทุกพื้นที่ และน้ำประปาไม่เพียงพอในการอุปโภค บริโภค                                                                                                                                                                                                                                                                                                                                                                  | พัฒนาระบบการให้บริการน้ำให้ครอบคลุม และมีประสิทธิภาพและพัฒนาคุณภาพน้ำประปาให้เป็นน้ำประปาดื่มได้                                                                                           |
| ๕. ขยะมูลฝอย    | ปริมาณขยะมูลฝอยเพิ่มขึ้นอย่างต่อเนื่อง                                                                                                                                                                                                                                                                                                                                                                                                                | จัดระบบการกำจัดขยะที่มีประสิทธิภาพ ทั้งขยะธรรมดาและขยะติดเชื้อ สร้างจิตสำนึกในการทิ้งขยะ และส่งเสริมให้มีการคัดแยกขยะ รวมถึงส่งเสริมให้มีการลดปริมาณการใช้ถุงพลาสติก เพื่อรักษาสิ่งแวดล้อม |
| ๖. มลภาวะ       | เกิดมลภาวะต่างๆ เช่น น้ำเสีย คิวพิษ และกลิ่นเหม็น                                                                                                                                                                                                                                                                                                                                                                                                     | จัดระบบการจัดการสิ่งแวดล้อมให้มีประสิทธิภาพ และการเก็บขนขยะให้เป็นประจำเพื่อลดการตกค้าง สร้างมลพิษทางกลิ่น นอกจากนี้ได้รณรงค์ให้ประชาชนเกิดจิตสำนึกในการดูแลรักษาสิ่งแวดล้อม               |
| ๗. ระบบระบายน้ำ | ระบบระบายน้ำไม่สามารถระบายน้ำได้ทันในฤดูฝน เกิดปัญหาน้ำท่วมขังบริเวณพื้นที่ลุ่มซึ่งเป็นจุดรองรับน้ำ                                                                                                                                                                                                                                                                                                                                                   | ปรับปรุงระบบระบายน้ำ และสร้างระบบการจัดการน้ำที่ดี เพื่อเตรียมรับมือกับสภาพอากาศที่มีความแปรปรวน และสร้างการมีส่วนร่วมในการช่วยกันดูแลระบบระบายน้ำของคนในชุมชน                             |
| ๘. การศึกษา     | <p>- ผลสัมฤทธิ์ทางการศึกษาของนักเรียนในศูนย์พัฒนาเด็กเล็ก ยังไม่อยู่ในระดับที่น่าพอใจเมื่อเปรียบเทียบกับศูนย์พัฒนาเด็กเล็กอื่น</p> <p>- พัฒนาคณาครด้านการศึกษา และสื่ออุปกรณ์การเรียนการสอน ให้มีความทันสมัย รวมทั้งพัฒนาหลักสูตรที่ได้มาตรฐานสามารถจัดการเรียนการสอนให้เด็กมีผลสัมฤทธิ์ทางการเรียนทัดเทียมกับศูนย์พัฒนาเด็กเล็กอื่น</p> <p>- ประชาชนขาดการเรียนรู้ที่เป็นการศึกษาตามอัธยาศัย หรือ การศึกษานอกระบบที่ทั่วถึงเหมาะสมกับสภาพพื้นที่</p> |                                                                                                                                                                                            |

| ปัญหา                            | ขอบข่าย/ปริมาณของปัญหา<br>(สภาพปัญหา)                                                     | แนวโน้มในอนาคต                                                                                                                                                                                                                                                                                                                                                                                                                                  |
|----------------------------------|-------------------------------------------------------------------------------------------|-------------------------------------------------------------------------------------------------------------------------------------------------------------------------------------------------------------------------------------------------------------------------------------------------------------------------------------------------------------------------------------------------------------------------------------------------|
| ๙. ประเพณีและวัฒนธรรม            | การเสื่อมถอยของศีลธรรมทางศาสนา ทำให้ไม่มีที่ยึดเหนี่ยวจิตใจ                               | ส่งเสริมคุณธรรม จริยธรรม ศาสนา และอนุรักษ์ประเพณีและวัฒนธรรมท้องถิ่นให้แก่เยาวชนรุ่นหลัง เสริมสร้างความเข้าใจและยอมรับการอยู่ร่วมกันของประชาชนที่มีความหลากหลาย                                                                                                                                                                                                                                                                                 |
| ๑๐. กีฬาและนันทนาการ             | ประชาชนขาดความรู้ในการออกกำลังกายที่ถูกต้อง สถานที่ออกกำลังกายไม่ครอบคลุม ไม่ทั่วถึง      | ส่งเสริมการออกกำลังกายและการเล่นกีฬาที่ถูกต้อง จัดสถานที่ออกกำลังกายที่มีมาตรฐานอย่างทั่วถึง                                                                                                                                                                                                                                                                                                                                                    |
| ๑๑. ความเข้มแข็งของชุมชนและสังคม | ชุมชนยังไม่เข้มแข็งไม่สามารถช่วยเหลือพึ่งตนเองได้ ต้องรอความช่วยเหลือจากภาครัฐ            | สร้างความเข้าใจแก่ชุมชนในการตระหนักและให้ความสำคัญกับการร่วมดำเนินการโครงการช่วยเหลือจากภาครัฐเพื่อให้ชุมชนเกิดความเข้มแข็ง สามารถพึ่งพาตนเองได้และดำเนินกิจกรรมที่จะสร้างความสมานฉันท์ให้เกิดขึ้นกับสังคม                                                                                                                                                                                                                                      |
| ๑๒. เศรษฐกิจตกต่ำ                | ประชาชนมีการจับจ่ายใช้สอย มีภาระหนี้สิน รายได้ไม่พอกับรายจ่าย และนักศึกษาจบใหม่ไม่มีงานทำ | <ul style="list-style-type: none"> <li>- ส่งเสริมให้มีการวางแผนการ ประกอบอาชีพ และแผนการใช้จ่ายเงิน จัดกิจกรรมกระตุ้นเศรษฐกิจ เพื่อให้การค้า การลงทุนฟื้นตัว ส่งเสริมให้ประชาชนพัฒนาผลิตภัณฑ์เชิงสร้างสรรค์</li> <li>- ประชาชนบางส่วนขาดการรวมกลุ่มในการประกอบอาชีพที่มีความเข้มแข็ง</li> <li>- พัฒนาผลิตภัณฑ์ของกลุ่มอาชีพให้มีความเข้มแข็ง ส่งเสริมการรวมกลุ่มโดยการให้ความรู้ การบริหารจัดการและการจัดหาตลาด เพื่อรองรับผลิตภัณฑ์</li> </ul> |
| ๑๓. สุขภาพ                       | ประชาชนขาดความรู้ความเข้าใจในการรักษาสุขภาพ ทำให้มีปัญหา                                  | <ul style="list-style-type: none"> <li>- จัดกิจกรรมให้ประชาชนตระหนักถึงความสำคัญกับการดูแลสุขภาพ มีความรู้ความเข้าใจและลดความเสี่ยงจากปัญหาด้านสุขภาพ</li> <li>- การบริโภคอาหารที่ปนเปื้อนและไม่ถูกสุขลักษณะ</li> <li>- ผู้ประกอบการร้านอาหาร มีจิตสำนึกในการประกอบอาหารที่ไม่ปนเปื้อนและประกอบอาหารได้อย่างถูกสุขลักษณะ ผู้บริโภคได้บริโภคอาหารที่สะอาดไม่มีสารปนเปื้อนที่เกิดอันตรายแก่ชีวิต</li> </ul>                                       |
| ๑๔. การจัดเก็บภาษี               | การจัดเก็บภาษีไม่เป็นไปตามเป้าหมายรายได้ของ อบต. ไม่เพียงพอจากรายจ่ายตามภารกิจ            | พัฒนาระบบการจัดเก็บรายได้ เพิ่มมาตรการและวางแผนการจัดเก็บรายได้ให้เป็นไปตามเป้าหมาย                                                                                                                                                                                                                                                                                                                                                             |

| ปัญหา                  | ขอบข่าย/ปริมาณของปัญหา<br>(สภาพปัญหา)                                                                 | แนวโน้มในอนาคต                                                                                                                                                                                                |
|------------------------|-------------------------------------------------------------------------------------------------------|---------------------------------------------------------------------------------------------------------------------------------------------------------------------------------------------------------------|
| ๑๕. การแพร่ระบาดของโรค | -ประชาชนขาดความรู้ความเข้าใจในการป้องกันและควบคุมโรค ทำให้เกิดการระบาดของโรคต่างๆ เช่น โรคไข้เลือดออก | การเกิดโรคระบาดของโรคลดลง ประชาชนมีความรู้ความเข้าใจและให้ความสำคัญกับการควบคุมการแพร่ระบาดของโรคเพิ่มขึ้น                                                                                                    |
| ๑๖. ผู้ด้อยโอกาส       | ผู้ด้อยโอกาสไม่ได้รับการดูแลอย่างทั่วถึง                                                              | ผู้ด้อยโอกาสได้รับการดูแลอย่างทั่วถึง และได้รับโอกาสในการร่วมกิจกรรมต่างๆ เพื่อให้ได้ผ่อนคลาย                                                                                                                 |
| ๑๗. ยาเสพติด           | การแพร่ระบาดของยาเสพติด ทั้งผู้เสพและผู้จำหน่าย เป็นปัญหาใหญ่ของกลุ่มวัยรุ่นในปัจจุบัน                | เพิ่มมาตรการดูแลและสร้างภูมิคุ้มกันทางสังคมให้แก่เด็กและเยาวชนให้รู้เท่าทันถึงโทษและรูปแบบการแพร่ระบาดซึ่งมีความหลากหลายมากขึ้น ทำให้ยากแก่การควบคุมและการป้องกันปราบปรามและจัดกิจกรรมให้เด็กห่างไกลยา เสพติด |
| ๑๘. การบริหารงาน อบต.  | ประชาชนขาดความรู้ความเข้าใจในการบริการงานของ อบต.                                                     | สร้างกระบวนการมีส่วนร่วมและสร้างความรู้ความเข้าใจแก่ประชาชนถึงประโยชน์ขององค์กรปกครองส่วนท้องถิ่น                                                                                                             |

### ๓.๒ การประเมินสถานการณ์สภาพแวดล้อมภายนอกที่เกี่ยวข้อง

#### การวิเคราะห์ศักยภาพการพัฒนา

องค์การบริหารส่วนตำบลสีชมพู ได้ดำเนินการวิเคราะห์ศักยภาพการพัฒนาโดยใช้เทคนิค (Swot Analysis) เพื่อพิจารณาถึงปัจจัยภายใน ได้แก่ จุดแข็ง (Strength) จุดอ่อน (Weakness) และปัจจัยภายนอก ได้แก่ โอกาส (Opportunity) และอุปสรรค (Threat) ซึ่งเป็นการประเมินสถานภาพของหน่วยงานในปัจจุบัน เพื่อใช้เป็นประโยชน์ในการกำหนดการดำเนินงานในอนาคต และจากการวิเคราะห์ศักยภาพการพัฒนาสรุปผลได้ ดังนี้

#### ปัจจัยภายใน

##### จุดแข็ง

๑. มีระบบสาธารณูปโภคที่ได้มาตรฐานทั่วไปและเชื่อมโยงกันอย่างเป็นระบบ
๒. โครงสร้างและระบบงานของ อบต. มีประสิทธิภาพ
๓. ผู้บริหารมีวิสัยทัศน์ ความรู้ ความสามารถและนโยบายที่ดี
๔. บุคลากรให้ความร่วมมือในการดำเนินงานเป็นอย่างดี มีการทำงานเป็นทีม
๕. มีการมอบอำนาจ กระจายอำนาจและบริหารจัดการที่ดี
๖. มีวัสดุ อุปกรณ์ เครื่องมือที่มีคุณภาพและเพียงพอ
๗. ระบบการให้บริการมีคุณภาพ
๘. มีระบบการประเมินผลที่ดีเป็นเครื่องมือในการบริหารงาน

**จุดอ่อน**

๑. งบประมาณมีอยู่อย่างจำกัด
๒. ขาดแคลนบุคลากรบางประเภท เช่น แพทย์ วิศวกร
๓. บุคลากรบางส่วนยังไม่มีความรู้ความสามารถทางด้านเทคนิควิชาการใหม่ๆ สำหรับใช้ในการปฏิบัติงาน
๔. การจัดเก็บฐานข้อมูลต่างๆ ขององค์การบริหารส่วนตำบลยังไม่เป็นระบบ
๕. ระบบการแก้ไขปัญหาข้อร้องเรียนยังไม่มีประสิทธิภาพเท่าที่ควร

**ปัจจัยภายนอก****จุดแข็ง**

๑. พื้นที่ส่วนใหญ่เหมาะแก่การเพาะปลูก เช่น ข้าว พริก ยางพารา
๒. มีวัฒนธรรม ประเพณี และวิถีชีวิตชุมชนที่เป็นเอกลักษณ์ เช่น ผ้าใส่ ผ้าญ้อ
๓. สภาพภูมิอากาศฝนตกชุก เหมาะแก่การเพาะปลูก
๔. ประชาชน ชุมชน องค์กรภาครัฐและเอกชนให้การสนับสนุน ส่งเสริม ตรวจสอบ ติดตามการดำเนินงานขององค์กรปกครองส่วนท้องถิ่น
๕. ชุมชนเข้มแข็ง ประชาชนมีส่วนร่วมและมีความคิดริเริ่มสร้างสรรค์
๖. มีพื้นที่ทางธรรมชาติและทรัพยากรป่าไม้ เหมาะแก่การจัดเป็นสถานที่ท่องเที่ยว

**จุดอ่อน**

๑. ขาดระบบการสื่อสารโทรคมนาคมและเทคโนโลยีสารสนเทศที่มีคุณภาพ
  ๒. สาธารณูปโภคและสาธารณูปการยังไม่ทั่วถึง และไม่เอื้ออำนวยต่อภาคอุตสาหกรรมและภาคบริการ
๓. ขาดแคลนบุคลากรด้านการท่องเที่ยวและงบประมาณต่อเนื่องในการสนับสนุนสถานที่ท่องเที่ยว
๔. ขาดความรู้ด้านระบบเทคโนโลยีสารสนเทศ เพื่อเชื่อมโยงข้อมูลซึ่งกันและกันทั้งภาครัฐและเอกชน
๕. ราคาผลผลิตทางการเกษตรตกต่ำ ทำให้เกษตรกรบางส่วนมีรายได้ลดลง
๖. เกษตรกรขาดความรู้ในการปรับปรุงการผลิตทั้งด้านปริมาณและคุณภาพ
๗. ขาดตลาดรองรับการแปรรูปผลผลิตทางการเกษตรและขาดความรู้ด้านอาชีพเสริมรายได้
๘. ขาดองค์กรที่จัดระบบการตลาดทำให้การผลิตสินค้าทางการเกษตรเกิดความต้องการของตลาด
๙. ปัญหาการบุกรุกที่ป่าสาธารณะประโยชน์
๑๐. การคมนาคมไม่สะดวก และไม่มีการบริหารจัดการน้ำเสียในชุมชน

**โอกาส (Opportunity : o)**

๑. พ.ร.บ. กำหนดแผนและขั้นตอนการกระจายอำนาจให้แก่องค์กรปกครองส่วนท้องถิ่น พ.ศ. ๒๕๔๒ กำหนดให้องค์กรปกครองส่วนท้องถิ่นมีอำนาจหน้าที่ในการจัดระบบบริการสาธารณะ เพื่อประโยชน์ของประชาชนในท้องถิ่น
๒. นโยบายรัฐบาลเอื้อในการพัฒนาท้องถิ่น
๓. รัฐบาลให้การสนับสนุนภูมิปัญญาท้องถิ่น
๔. การส่งเสริมคุณภาพผลิตภัณฑ์ด้านการเกษตร
๕. ประชาชนมีส่วนร่วมในการพัฒนาและดำเนินตามแนวพระราชดำริ ใช้ชีวิตแบบพอเพียง
๖. ประชาชนมีส่วนร่วมในการผลิตสินค้าเกษตรปลอดสารพิษ

**อุปสรรค (Threat : t)**

๑. กลไกการตลาดสินค้าเกษตรและการคมนาคมขนส่งไม่สะดวก ผลผลิตสินค้าเกษตรราคาตกต่ำ
๒. ประชาชนยังขาดการพัฒนาคุณภาพชีวิตให้อยู่ในเกณฑ์ จปฐ.
๓. ภัยจากธรรมชาติ เช่น วัตภัย น้ำท่วม ภัยหนาว และภัยแล้ง
๔. สภาวะการณ์ทางเศรษฐกิจในระดับประเทศ และความไม่แน่นอนทางการเมือง
๕. ความทันสมัยและกระแสวัฒนธรรมต่างชาติทำให้ประชาชนในท้องถิ่นล้าหลังวัฒนธรรมที่มีอยู่หันมานิยมวัฒนธรรมการบริโภคหรือทุนนิยม
๖. มีการแสวงหาผลประโยชน์จากการใช้ทรัพยากรธรรมชาติ เพื่อหวังผลประโยชน์ตอบแทนระยะสั้น

**การประเมินสถานการณ์สภาพแวดล้อมภายนอกที่เกี่ยวข้อง**

| ด้าน             | สถานการณ์สภาพแวดล้อมภายนอกที่เกี่ยวข้อง                                                                                                                    | ขอบข่ายและปริมาณของปัญหา/ความต้องการ   | พื้นที่เป้าหมาย/กลุ่มเป้าหมาย                                   | ความคาดหวังและแนวโน้มในอนาคต                                                                        |
|------------------|------------------------------------------------------------------------------------------------------------------------------------------------------------|----------------------------------------|-----------------------------------------------------------------|-----------------------------------------------------------------------------------------------------|
| โครงสร้างพื้นฐาน | ขาดแคลนแหล่งน้ำในการเกษตรและน้ำประปาสำหรับอุปโภคยังไม่พอเพียงและยังไม่ได้มาตรฐาน                                                                           | -แหล่งน้ำและน้ำประปาในการอุปโภค-บริโภค | -ในเขตตำบลสีชมพู                                                | -ประชาชนมีแหล่งน้ำและมีน้ำประปาใช้อย่างพอเพียง มีคุณภาพตามมาตรฐานมากขึ้น                            |
|                  | ไฟฟ้าส่องสว่างทางและที่สาธารณะยังไม่สามารถดำเนินการครอบคลุมพื้นที่ได้ทั้งหมด                                                                               | -ไฟฟ้า                                 | -ทางและที่สาธารณะในเขตตำบลสีชมพู                                | -ทางและที่สาธารณะมีแสงสว่างเพียงพอประชาชนได้รับความสะดวกในการสัญจรไปมาและป้องกันการเกิดอาชญากรรมได้ |
|                  | ประชาชนต้องการเส้นทางในการสัญจรไปมาเพิ่มมากขึ้นและอบต.ไม่สามารถดำเนินการได้เนื่องจากพื้นที่ยังไม่เป็นที่สาธารณะ จะดำเนินการได้ก็ต่อเมื่อต้องเป็นที่สาธารณะ | -เส้นทางคมนาคม                         | -เส้นทางคมนาคมที่เป็นสาธารณะและประชาชนมีความต้องการให้ดำเนินการ | -มีเส้นทางในการคมนาคมเพียงพอและประชาชนได้รับความสะดวกในการสัญจรไปมา                                 |

| ด้าน      | สถานการณ์<br>สภาพแวดล้อม<br>ภายนอกที่เกี่ยวข้อง                                         | ข้อบ่งชี้และ<br>ปริมาณของ<br>ปัญหา/ความ<br>ต้องการ | พื้นที่เป้าหมาย/<br>กลุ่มเป้าหมาย                   | ความคาดหวังและ<br>แนวโน้มในอนาคต                                      |
|-----------|-----------------------------------------------------------------------------------------|----------------------------------------------------|-----------------------------------------------------|-----------------------------------------------------------------------|
| สาธารณสุข | มีการระบาดของโรค<br>อุบัติใหม่ โรคระบาด<br>โรคติดต่อ                                    | -ด้านสาธารณสุข                                     | -ในเขตตำบลสีชมพู                                    | -ในพื้นที่ไม่มีการ<br>ระบาดของโรคอุบัติ<br>ใหม่ โรคระบาด<br>โรคติดต่อ |
|           | ประชาชนอายุตั้งแต่<br>๓๕ ขึ้นไป ไม่ได้ตรวจ<br>สุขภาพประจำปี                             | -ด้านสาธารณสุข                                     | -ประชาชนในเขต<br>ตำบลสีชมพูที่มีอายุ<br>๓๕ ปีขึ้นไป | -ประชาชนที่อายุ<br>๓๕ ปีขึ้นไปได้รับ<br>การตรวจสุขภาพ<br>ทุกคน        |
|           | ประชาชนในพื้นที่ป่วย<br>เป็นโรคเรื้อรังเรื้อรัง<br>ที่เพิ่มขึ้น เช่น<br>เบาหวาน ความดัน | -ด้านสาธารณสุข                                     | -ประชาชนกลุ่ม<br>เสี่ยงและผู้ป่วย                   | -ผู้ป่วยเรื้อรัง<br>โรคเบาหวาน ความ<br>ดันลดลง                        |
| เศรษฐกิจ  | ผลผลิตทางการเกษตร<br>ราคาตกต่ำ ระยะทาง<br>ในการขนส่งผลผลิต<br>ไกลจากแหล่งรับซื้อ        | -ด้านพาณิชย์                                       | -เกษตรกรในพื้นที่                                   | -ผลผลิตมีราคา<br>สูงขึ้น ตลาดรับซื้อ<br>เพียงพอ ราคา<br>ยุติธรรม      |
|           | ราคาสินค้าอุปโภค<br>บริโภค มีราคาสูงขึ้น<br>ต่อเนื่อง                                   | -ด้านพาณิชย์                                       | -ประชาชนในพื้นที่                                   | -ราคาสินค้าอุปโภค<br>บริโภค เป็นธรรม                                  |

**ส่วนที่ ๓**  
**การนำแผนพัฒนาท้องถิ่นไปสู่การปฏิบัติ**

**๑. ยุทธศาสตร์การพัฒนาและแผนงาน**

| ที่ | ยุทธศาสตร์                | ด้าน                                                     | แผนงาน                                                                                                                                   | หน่วยงาน<br>รับผิดชอบหลัก | หน่วยงาน<br>สนับสนุน |
|-----|---------------------------|----------------------------------------------------------|------------------------------------------------------------------------------------------------------------------------------------------|---------------------------|----------------------|
| ๑   | ด้านโครงสร้างพื้นฐาน      | ๑. บริการ<br>ชุมชนและ<br>สังคม<br>๒. การ<br>เศรษฐกิจ     | ๑. เคหะและชุมชน<br>๒. แผนงานอุตสาหกรรมและการ<br>โยธา<br>๓. การเกษตร                                                                      | กองช่าง                   |                      |
| ๒   | ด้านเศรษฐกิจ              | ๑. บริการ<br>ชุมชนและ<br>สังคม                           | ๑. สร้างความเข้มแข็งของชุมชน                                                                                                             | สำนักปลัด                 |                      |
| ๓   | ด้านสังคม                 | ๑. บริหารงาน<br>ทั่วไป<br>๒. บริการ<br>ชุมชนและ<br>สังคม | ๑. สังคมสงเคราะห์<br>๒. สร้างความเข้มแข็งของ<br>ชุมชน<br>๓. สาธารณสุข<br>๔. การศึกษา<br>๕. การศาสนาวัฒนธรรม<br>และนันทนาการ<br>๖. งบกลาง | สำนักปลัด                 |                      |
| ๔   | ด้านสิ่งแวดล้อม           | ๑. การ<br>เศรษฐกิจ                                       | ๑. การเกษตร                                                                                                                              | กองช่าง                   |                      |
| ๕   | ด้านการเมืองการ<br>บริหาร | ๑. บริหาร<br>ทั่วไป                                      | ๑. บริหารงานทั่วไป<br>๒. การรักษาความสงบ<br>ภายใน                                                                                        | สำนักปลัด<br>กองคลัง      |                      |
| รวม | ๕ ยุทธศาสตร์              | ๓ ด้าน                                                   | ๑๑ แผนงาน                                                                                                                                | ๑ สำนัก/ ๒ กอง            | -                    |



## ส่วนที่ ๔

### การติดตามและประเมินผล

การบริหารงานที่ประสบความสำเร็จนั้น ส่วนหนึ่งมาจากการนำนวัตกรรม (Innovation) และกระบวนการบริหารใหม่ๆ มาประยุกต์ใช้ในองค์กรให้บรรลุวัตถุประสงค์และเป้าหมายที่กำหนดไว้ การติดตามและประเมินผลก็เป็นส่วนหนึ่งของกระบวนการบริหารงาน ซึ่งมีหลักการสำคัญ คือ การติดตามความก้าวหน้าในการปฏิบัติงานและประเมินผลความสำเร็จของงาน อันจะนำไปสู่การปรับปรุงแก้ไขปัญหาร่วมกันให้บรรลุเป้าหมาย จึงต้องมีการติดตามและประเมินผล เพื่อให้ทราบประสิทธิภาพและประสิทธิผลการดำเนินงานขององค์กรว่าอยู่ในระดับใด เหมาะสมหรือสอดคล้องกับสถานการณ์ปัจจุบันหรือไม่

#### ๔.๑ การติดตามและประเมินผลยุทธศาสตร์

กระบวนการของแผนพัฒนาท้องถิ่น (พ.ศ.๒๕๖๖-๒๕๗๐) มีองค์ประกอบ ๓ ส่วน คือ การวางแผน (Planning) การนำแผนไปปฏิบัติ (Implementation) และการติดตามประเมินผล (Monitor and Evaluation) ฉะนั้นการติดตามและประเมินผลยุทธศาสตร์ สามารถดำเนินการได้ดังนี้

๑) ติดตามและประเมินผลกระบวนการ (Process) จัดทำแผนพัฒนาท้องถิ่นโดยการตรวจสอบกระบวนการดำเนินการว่าเป็นไปตามวิธีการและขั้นตอนที่กำหนดไว้ ตามระเบียบกระทรวงมหาดไทยว่าด้วยการจัดทำแผนพัฒนาขององค์กรปกครองส่วนท้องถิ่น พ.ศ. ๒๕๔๘ และเพิ่มเติมถึง ฉบับที่ ๓ พ.ศ. ๒๕๖๑ เป็นกรอบในการปฏิบัติงานติดตามและประเมินผล

๒) ติดตามประเมินผลความพึงพอใจของประชาชน ต่อการดำเนินงานตามนโยบายขององค์การบริหารส่วนตำบล เป็นการประเมินผลการดำเนินงานในแต่ละยุทธศาสตร์การพัฒนาโดยออกแบบสำรวจความพึงพอใจของประชาชน

#### แนวทางการพิจารณาการติดตามและประเมินผลยุทธศาสตร์ เพื่อความสอดคล้องแผนพัฒนาท้องถิ่นขององค์กรปกครองส่วนท้องถิ่น

| ประเด็นการพิจารณา                                              | คะแนน |
|----------------------------------------------------------------|-------|
| ๑. ข้อมูลสภาพทั่วไปและข้อมูลพื้นฐานขององค์กรปกครองส่วนท้องถิ่น | ๒๐    |
| ๒. การวิเคราะห์สถานการณ์และศักยภาพ                             | ๒๐    |
| ๓. ยุทธศาสตร์ประกอบด้วย                                        | ๖๐    |
| ๓.๑ ยุทธศาสตร์ขององค์กรปกครองส่วนท้องถิ่น                      | (๑๐)  |
| ๓.๒ ยุทธศาสตร์ขององค์กรปกครองส่วนท้องถิ่นในเขตจังหวัด          | (๑๐)  |
| ๓.๓ ยุทธศาสตร์จังหวัด                                          | (๑๐)  |
| ๓.๔ วิสัยทัศน์                                                 | (๕)   |
| ๓.๕ กลยุทธ์                                                    | (๕)   |
| ๓.๖ เป้าประสงค์ของแต่ละประเด็นกลยุทธ์                          | (๕)   |
| ๓.๗ จุดยืนทางยุทธศาสตร์                                        | (๕)   |
| ๓.๘ แผนงาน                                                     | (๕)   |
| ๓.๙ ความเชื่อมโยงของยุทธศาสตร์ในภาพรวม                         | (๕)   |
| รวมคะแนน                                                       | ๑๐๐   |

แนวทางเบื้องต้นในการให้คะแนน แนวทางการพิจารณาการติดตามและประเมินผลยุทธศาสตร์  
เพื่อความสอดคล้องแผนพัฒนาท้องถิ่นขององค์กรปกครองส่วนท้องถิ่น

| ประเด็นการพิจารณา                                              | รายละเอียดหลักเกณฑ์                                                                                                                                                                                                                                                                  | คะแนนเต็ม | คะแนนที่ได้ |
|----------------------------------------------------------------|--------------------------------------------------------------------------------------------------------------------------------------------------------------------------------------------------------------------------------------------------------------------------------------|-----------|-------------|
| ๑. ข้อมูลสภาพทั่วไปและข้อมูลพื้นฐานขององค์กรปกครองส่วนท้องถิ่น | ควรประกอบด้วยข้อมูลดังนี้<br>(๑) ข้อมูลเกี่ยวกับด้านกายภาพ เช่น ที่ตั้งของหมู่บ้าน/ชุมชน/ตำบล ลักษณะภูมิประเทศ ลักษณะภูมิอากาศ ลักษณะของที่ดิน ลักษณะของแหล่งน้ำ ลักษณะของป่าไม้ ฯลฯ ด้านการเมือง/การปกครอง เช่น เขตการปกครอง การเลือกตั้ง ฯลฯ                                       | ๒๐<br>(๓) |             |
|                                                                | (๒) ข้อมูลเกี่ยวกับด้านการเมือง/การปกครอง เช่น เขตการปกครอง การเลือกตั้ง ฯลฯ ประชากร เช่น ข้อมูลเกี่ยวกับจำนวนประชากร และช่วงอายุและจำนวนประชากร ฯลฯ                                                                                                                                 | (๒)       |             |
|                                                                | (๓) ข้อมูลเกี่ยวกับสภาพทางสังคม เช่น การศึกษา สาธารณสุข อาชญากรรม ยาเสพติด การสังคมสงเคราะห์                                                                                                                                                                                         | (๒)       |             |
|                                                                | (๔) ข้อมูลเกี่ยวกับระบบบริหารพื้นฐาน เช่น การคมนาคมขนส่ง การไฟฟ้า การประปา โทรศัพท์ ฯลฯ                                                                                                                                                                                              | (๒)       |             |
|                                                                | (๕) ข้อมูลเกี่ยวกับระบบเศรษฐกิจ เช่น การเกษตร การประมง การประมง การบริการ การท่องเที่ยว อุตสาหกรรม การพาณิชย์/กลุ่มอาชีพแรงงาน ฯลฯ                                                                                                                                                   | (๒)       |             |
|                                                                | (๖) ข้อมูลเกี่ยวกับศาสนา ประเพณี วัฒนธรรม เช่น การนับถือศาสนา ประเพณี และงานประจำปี ภูมิปัญญาท้องถิ่น ภาษาถิ่น สินค้าพื้นเมือง และของที่ระลึก ฯลฯ และอื่นๆ                                                                                                                           | (๒)       |             |
|                                                                | (๗) ข้อมูลเกี่ยวกับทรัพยากรธรรมชาติ เช่น น้ำ ป่าไม้ ภูเขา คุณภาพของทรัพยากรธรรมชาติ ฯลฯ                                                                                                                                                                                              | (๒)       |             |
|                                                                | (๘) การสำรวจและจัดเก็บข้อมูลเพื่อการจัดทำแผนพัฒนาท้องถิ่นหรือการใช้ข้อมูล จปฐ.                                                                                                                                                                                                       | (๒)       |             |
|                                                                | (๙) การประชุมประชาคมท้องถิ่น รูปแบบ วิธีการ และการดำเนินการประชุมประชาคมท้องถิ่นโดยใช้กระบวนการร่วมคิด ร่วมทำ ร่วมตัดสินใจ ร่วมตรวจสอบ ร่วมรับประโยชน์ ร่วมแก้ไขปัญหา ปรีกษาหารือ แลกเปลี่ยนเรียนรู้ เพื่อแก้ไขปัญหาสำหรับการพัฒนาท้องถิ่นตามอำนาจหน้าที่ขององค์กรปกครองส่วนท้องถิ่น | (๓)       |             |

| ประเด็น<br>การพิจารณา                                                                                                                                                        | รายละเอียดหลักเกณฑ์                                                                                                                                                                                                                                                                                                                               | คะแนน<br>เต็ม | คะแนน<br>ที่ได้ |
|------------------------------------------------------------------------------------------------------------------------------------------------------------------------------|---------------------------------------------------------------------------------------------------------------------------------------------------------------------------------------------------------------------------------------------------------------------------------------------------------------------------------------------------|---------------|-----------------|
| ๒. การวิเคราะห์<br>สถานการณ์และ<br>ศักยภาพ                                                                                                                                   | <b>ควรประกอบด้วยข้อมูลดังนี้</b><br>(๑) การวิเคราะห์ที่ครอบคลุมความเชื่อมโยง ความสอดคล้องยุทธศาสตร์<br>จังหวัด ยุทธศาสตร์การพัฒนาขององค์กรปกครองส่วนท้องถิ่นในเขต<br>จังหวัด ยุทธศาสตร์ขององค์กรปกครองส่วนท้องถิ่น นโยบายของ<br>ผู้บริหารท้องถิ่น รวมถึงความเชื่อมโยงแผนยุทธศาสตร์ชาติ ๒๐ ปี<br>แผนพัฒนาเศรษฐกิจและสังคมแห่งชาติ และ Thailand ๔.๐ | ๒๐<br>(๕)     |                 |
|                                                                                                                                                                              | (๒) การวิเคราะห์การใช้ผังเมืองรวมหรือผังเมืองเฉพาะและการบังคับ<br>ใช้ผลของการบังคับใช้ สภาพการณ์ที่เกิดขึ้นต่อการพัฒนาท้องถิ่น                                                                                                                                                                                                                    | (๓)           |                 |
|                                                                                                                                                                              | (๓) การวิเคราะห์ทางสังคม เช่น ด้านแรงงาน การศึกษา สาธารณสุข<br>ความยากจน อาชญากรรม ปัญหายาเสพติด เทคโนโลยี จารีต<br>ประเพณี วัฒนธรรม ภูมิปัญญาท้องถิ่น เป็นต้น                                                                                                                                                                                    | (๓)           |                 |
|                                                                                                                                                                              | (๔) การวิเคราะห์ทางเศรษฐกิจ ข้อมูลด้านรายได้ครัวเรือน การส่งเสริม<br>อาชีพ กลุ่มอาชีพ กลุ่มทางสังคม การพัฒนาอาชีพและกลุ่มต่างๆ<br>สภาพทางเศรษฐกิจและความเป็นอยู่ทั่วไป เป็นต้น                                                                                                                                                                    | (๓)           |                 |
|                                                                                                                                                                              | (๕) การวิเคราะห์สิ่งแวดล้อม พื้นที่สีเขียว ธรรมชาติต่างๆ ทาง<br>ภูมิศาสตร์ กระบวนการหรือสิ่งที่เกิดขึ้น การประติษฐ์ที่มีผลต่อ<br>สิ่งแวดล้อมและการพัฒนา                                                                                                                                                                                           | (๓)           |                 |
|                                                                                                                                                                              | (๖) ผลการวิเคราะห์ศักยภาพเพื่อประเมินสถานภาพการพัฒนาใน<br>ปัจจุบันและโอกาสการพัฒนาในอนาคตของท้องถิ่น ด้วยเทคนิค<br>SWOT Analysis ที่อาจส่งผลต่อการดำเนินงานได้แก่ S-Strengit<br>(จุดแข็ง) W-Weakness (จุดอ่อน) O-Opportunity (โอกาส) และ<br>T-Therats (อุปสรรค)                                                                                   | (๓)           |                 |
| ๓. ยุทธศาสตร์<br>๓.๑ ยุทธศาสตร์<br>ขององค์กรปกครอง<br>ส่วนท้องถิ่น<br><br>๓.๒ ยุทธศาสตร์<br>ขององค์กรปกครอง<br>ส่วนท้องถิ่นในเขต<br>จังหวัด<br><br>๓.๓ ยุทธศาสตร์<br>จังหวัด | <b>ควรประกอบด้วยข้อมูลดังนี้</b> สอดคล้องกับสภาพสังคม เศรษฐกิจ<br>สิ่งแวดล้อมของท้องถิ่น ประเด็นปัญหาการพัฒนาและแนวทางการ<br>พัฒนาที่สอดคล้องกับยุทธศาสตร์ขององค์กรปกครองส่วนท้องถิ่น และ<br>เชื่อมโยงหลักประชาธิรัฐแผนยุทธศาสตร์ชาติ ๒๐ ปี แผนพัฒนา<br>เศรษฐกิจและสังคมแห่งชาติ และ Thailand ๔.๐                                                 | ๒๐<br>(๑๐)    |                 |
|                                                                                                                                                                              | สอดคล้องและเชื่อมโยงกับสภาพสังคม เศรษฐกิจ สิ่งแวดล้อมของ<br>ท้องถิ่น และยุทธศาสตร์จังหวัด และเชื่อมโยงหลักประชาธิรัฐแผน<br>ยุทธศาสตร์ชาติ ๒๐ ปี แผนพัฒนาเศรษฐกิจและสังคมแห่งชาติและ<br>Thailand ๔.๐                                                                                                                                               | (๑๐)          |                 |
|                                                                                                                                                                              | สอดคล้องกับแผนพัฒนากลุ่มจังหวัด ยุทธศาสตร์พัฒนาภาค<br>แผนพัฒนาเศรษฐกิจและสังคมแห่งชาติ แผนการบริหารราชการ<br>แผ่นดิน นโยบาย/ยุทธศาสตร์ คสช. และนโยบายรัฐบาล หลักประชาธิรัฐ<br>แผนยุทธศาสตร์ชาติ ๒๐ ปี และThailand ๔.๐                                                                                                                             | (๑๐)          |                 |

| ประเด็นการพิจารณา                      | รายละเอียดหลักเกณฑ์                                                                                                                                                                                                                                                                                        | คะแนนเต็ม  | คะแนนที่ได้ |
|----------------------------------------|------------------------------------------------------------------------------------------------------------------------------------------------------------------------------------------------------------------------------------------------------------------------------------------------------------|------------|-------------|
| ๓.๔ วิสัยทัศน์                         | วิสัยทัศน์ ซึ่งมีลักษณะแสดงสถานภาพที่องค์กรปกครองส่วนท้องถิ่นต้องการจะเป็นหรือบรรลุถึงอนาคตอย่างชัดเจน สอดคล้องกับโอกาสและศักยภาพที่เป็นลักษณะเฉพาะขององค์กรปกครองส่วนท้องถิ่นและสัมพันธ์กับโครงการพัฒนา                                                                                                   | (๕)        |             |
| ๓.๕ กลยุทธ์                            | แสดงให้เห็นช่องทาง วิธีการ ภารกิจหรือสิ่งที่ต้องทำตามอำนาจหน้าที่ขององค์กรปกครองส่วนท้องถิ่นที่จะนำไปสู่การบรรลุวิสัยทัศน์ หรือแสดงให้เห็นถึงความชัดเจนในสิ่งที่จะดำเนินการให้บรรลุวิสัยทัศน์นั้น                                                                                                          | (๕)        |             |
| ๓.๖ เป้าประสงค์ของแต่ละประเด็นกลยุทธ์  | เป้าประสงค์ของแต่ละประเด็นกลยุทธ์มีความสอดคล้องและสนับสนุนต่อกิจกรรมที่จะเกิดขึ้น มุ่งหมายสิ่งหนึ่งสิ่งใดที่ชัดเจน                                                                                                                                                                                         | (๕)        |             |
| ๓.๗ จุดยืนทางยุทธศาสตร์ (Positioning)  | ความมุ่งมั่นอันแน่วแน่ในการวางแผนพัฒนาท้องถิ่น เพื่อให้บรรลุวิสัยทัศน์ขององค์กรปกครองส่วนท้องถิ่น ซึ่งเกิดจากศักยภาพของพื้นที่จริง ที่จะนำไปสู่ผลสำเร็จทางยุทธศาสตร์                                                                                                                                       | (๕)        |             |
| ๓.๘ แผนงาน                             | แผนงานหรือจุดมุ่งหมายเพื่อการพัฒนาในอนาคต กำหนดจุดมุ่งหมายในเรื่องใดเรื่องหนึ่งหรือแผนงานที่เกิดจากเป้าประสงค์ ตัวชี้วัด ค่าเป้าหมาย กลยุทธ์ จุดยืนทางยุทธศาสตร์ขององค์กรปกครองส่วนท้องถิ่นที่มีความชัดเจน นำไปสู่การทำโครงการพัฒนาท้องถิ่นในแผนพัฒนาท้องถิ่น โดยระบุแผนงานและความเชื่อมโยงดังกล่าว        | (๕)        |             |
| ๓.๙ ความเชื่อมโยงของยุทธศาสตร์ในภาพรวม | ความเชื่อมโยงองค์รวมที่นำไปสู่การพัฒนาท้องถิ่นที่เกิดผลผลิต/โครงการจากแผนยุทธศาสตร์ชาติ ๒๐ ปี แผนพัฒนาเศรษฐกิจและสังคมแห่งชาติ ฉบับที่ ๑๒ Thailand ๔.๐ แผนพัฒนาภาค/แผนพัฒนากลุ่มจังหวัด /แผนพัฒนาจังหวัดยุทธศาสตร์การพัฒนาขององค์กรปกครองส่วนท้องถิ่นในเขตจังหวัด และยุทธศาสตร์ขององค์กรปกครองส่วนท้องถิ่น | (๕)        |             |
| <b>รวมคะแนน</b>                        |                                                                                                                                                                                                                                                                                                            | <b>๑๐๐</b> |             |

#### ๔.๒ การติดตามและประเมินผลโครงการ

เป็นการประเมินผลที่ช่วยให้ทราบถึงความก้าวหน้าในการดำเนินงานว่าแผนงานหรือโครงการที่ได้ดำเนินการไปแล้วนั้นให้ผลเป็นอย่างไร นำไปสู่ความสำเร็จตามแผนงานที่กำหนดไว้หรือไม่ มีผลสำเร็จมากน้อยเพียงใดเมื่อเปรียบเทียบกับเป้าหมาย หากมีความล่าช้ามีสาเหตุมาจากอะไร สมควรที่จะได้รับการแก้ไขด้วยวิธีการใด เพื่อให้โครงการดังกล่าวเป็นไปตามวัตถุประสงค์และเป้าหมายที่กำหนดไว้ และยังเป็นเครื่องมือชี้วัด ประสิทธิภาพและประสิทธิผลของการดำเนินโครงการ โดยมีประเด็นในการติดตามประเมินผล คือ

๑) การติดตามและประเมินผลการดำเนินงาน โดยมีตัวชี้วัดเชิงปริมาณ คุณภาพ ความพึงพอใจ และขั้นตอนการดำเนินงานซึ่งผู้รับผิดชอบโครงการจะเป็นผู้กำกับตัวชี้วัด

๒) การเบิกจ่ายงบประมาณตามแผนการดำเนินงานประจำปี และเพิ่มเติม

ทั้งนี้องค์การบริหารส่วนตำบลสีชมพู จะนำข้อมูลที่ได้จากการติดตามและประเมินผลโครงการมาใช้ในการปรับปรุงกระบวนการดำเนินงานให้สอดคล้องกับยุทธศาสตร์ และเป้าหมายที่ได้กำหนดไว้ในแผนพัฒนาท้องถิ่น ให้สามารถตอบสนองและแก้ไขปัญหาความต้องการของประชาชนเป็นสิ่งสำคัญ

#### แนวทางการพิจารณาการติดตามและประเมินผลโครงการ

เพื่อความสอดคล้องแผนพัฒนาท้องถิ่น (พ.ศ. ๒๕๖๖ – ๒๕๗๐) ขององค์การปกครองส่วนท้องถิ่น

| ประเด็นการพิจารณา                                                                                    | คะแนน |
|------------------------------------------------------------------------------------------------------|-------|
| ๑. การสรุปสถานการณ์การพิจารณา                                                                        | ๑๐    |
| ๒. การประเมินผลการนำแผนพัฒนาท้องถิ่นไปปฏิบัติในเชิงปริมาณ                                            | ๑๐    |
| ๓. การประเมินผลการนำแผนพัฒนาท้องถิ่นไปปฏิบัติในเชิงคุณภาพ                                            | ๑๐    |
| ๔. แผนงานและยุทธศาสตร์การพิจารณา                                                                     | ๑๐    |
| ๕. โครงการพัฒนา ประกอบด้วย                                                                           | ๖๐    |
| ๕.๑ ความชัดเจนของชื่อโครงการ                                                                         | (๕)   |
| ๕.๒ กำหนดวัตถุประสงค์สอดคล้องกับโครงการ                                                              | (๕)   |
| ๕.๓ เป้าหมาย (ผลผลิตของโครงการ) มีความชัดเจนนำไปสู่การตั้งงบประมาณได้ถูกต้อง                         | (๕)   |
| ๕.๔ โครงการมีความสอดคล้องกับแผนยุทธศาสตร์ชาติ ๒๐ ปี                                                  | (๕)   |
| ๕.๕ เป้าหมาย (ผลผลิตของโครงการ) มีความสอดคล้องกับแผนพัฒนาเศรษฐกิจและสังคมแห่งชาติ                    | (๕)   |
| ๕.๖ โครงการมีความสอดคล้องกับ Thailand ๔.๐                                                            | (๕)   |
| ๕.๗ โครงการสอดคล้องกับยุทธศาสตร์จังหวัด                                                              | (๕)   |
| ๕.๘ โครงการแก้ไขปัญหาความยากจนหรือการเสริมสร้างให้ประเทศชาติมั่นคง มั่งคั่ง ยั่งยืน ภายใต้หลักปรัชญา | (๕)   |
| ๕.๙ งบประมาณ มีความสอดคล้องกับเป้าหมาย (ผลผลิตของโครงการ)                                            | (๕)   |
| ๕.๑๐ มีการประมาณการราคาถูกต้องตามหลักวิธีการงบประมาณ                                                 | (๕)   |
| ๕.๑๑ มีการกำหนดตัวชี้วัด (KPI) และสอดคล้องกับวัตถุประสงค์และผลคาดว่าจะได้รับ                         | (๕)   |
| ๕.๑๒ ผลที่คาดว่าจะได้รับ สอดคล้องกับวัตถุประสงค์                                                     | (๕)   |
| รวมคะแนน                                                                                             | ๑๐๐   |

แนวทางเบื้องต้นในการให้คะแนนแนวทางการพิจารณาการติดตามและประเมินผลโครงการ  
เพื่อความสอดคล้องแผนพัฒนาท้องถิ่น (พ.ศ. ๒๕๖๖ – ๒๕๗๐) ขององค์กรปกครองส่วนท้องถิ่น

| ประเด็นการพิจารณา                                            | รายละเอียดหลักเกณฑ์                                                                                                                                                                                                                                                                                                                                                                                                                                                                                                                                                                                                                                           | คะแนนเต็ม | คะแนนที่ได้ |
|--------------------------------------------------------------|---------------------------------------------------------------------------------------------------------------------------------------------------------------------------------------------------------------------------------------------------------------------------------------------------------------------------------------------------------------------------------------------------------------------------------------------------------------------------------------------------------------------------------------------------------------------------------------------------------------------------------------------------------------|-----------|-------------|
| ๑. การสรุปสถานการณ์การพัฒนา                                  | เป็นการวิเคราะห์กรอบการจัดทำยุทธศาสตร์ขององค์กรปกครองส่วนท้องถิ่น (ใช้การวิเคราะห์ SWOT Analysis/Demand (Demand Analysis)/Global Demand และ Trend ปัจจัยและสถานการณ์การเปลี่ยนแปลงที่มีผลต่อการพัฒนา อย่างน้อยต้องประกอบด้วย การวิเคราะห์ศักยภาพด้านเศรษฐกิจ, ด้านสังคม, ด้านทรัพยากรธรรมชาติและสิ่งแวดล้อม)                                                                                                                                                                                                                                                                                                                                                  | ๑๐        |             |
| ๒. การประเมินผลการนำแผนพัฒนาท้องถิ่นสู่ไปปฏิบัติในเชิงปริมาณ | (๑) การควบคุมที่มีการใช้ตัวเลขต่างๆ เพื่อนำมาใช้วัดผลในเชิงปริมาณ เช่น การวัดจำนวนโครงการ กิจกรรม งานต่างๆ ก็คือ ผลผลิตนั้นเองว่าเป็นไปตามที่ตั้งเป้าหมายเอาไว้หรือไม่จำนวนที่ดำเนินการจริงตามที่ได้กำหนดไว้เท่าไร จำนวนที่ไม่สามารถดำเนินการได้มีจำนวนเท่าไรสามารถอธิบายได้ตามหลักประสิทธิภาพ (Efficiency) ของการพัฒนาท้องถิ่นตามอำนาจหน้าที่ที่กำหนดไว้<br>(๒) วิเคราะห์ผลกระทบ/สิ่งที่กระทบ (Impact) โครงการที่ดำเนินการในเชิงปริมาณ (Quantitative)                                                                                                                                                                                                        | ๑๐        |             |
| ๓. การประเมินผลการนำแผนพัฒนาท้องถิ่นสู่ไปปฏิบัติในเชิงคุณภาพ | (๑) การประเมินประสิทธิผลของแผนพัฒนาในเชิงคุณภาพ คือ การนำเอาเทคนิคต่างๆ มาใช้เพื่อวัดว่าภารกิจ โครงการ กิจกรรม งานต่างๆ ที่ดำเนินการในพื้นที่นั้นๆ ตรงต่อความต้องการของประชาชนหรือไม่และเป็นไปตามอำนาจหน้าที่หรือไม่ ประชาชนพึงพอใจหรือไม่ สิ่งของ วัสดุ ครุภัณฑ์ การดำเนินการต่างๆ มีสภาพหรือลักษณะถูกต้อง คงทน ถาวร สามารถใช้การได้ตามวัตถุประสงค์หรือไม่ ซึ่งเป็นไปตามหลักประสิทธิผล (Effectiveness) ผลการปฏิบัติราชการที่ บรรลุ วัตถุประสงค์และเป้าหมายของแผนการปฏิบัติราชการตามที่ ได้รับงบประมาณมาดำเนินการ รวมถึงสามารถเทียบเคียงกับส่วนราชการหรือหน่วยงาน<br>(๒) วิเคราะห์ผลกระทบ/สิ่งที่กระทบ (Impact) โครงการที่ดำเนินการในเชิงคุณภาพ (Qualitative) | ๑๐        |             |
| ๔. แผนงานและยุทธศาสตร์การพัฒนา                               | (๑) วิเคราะห์แผนงาน งานที่เกิดจากด้านต่างๆ มีความสอดคล้องกับยุทธศาสตร์ขององค์กรปกครองส่วนท้องถิ่นในมิติต่างๆ จนนำไปสู่การจัดทำโครงการพัฒนาท้องถิ่นโดยใช้ SWOT Analysis/Demand (Demand Analysis)/Global Demand/Trend หรือหลักการบูรณาการ (Integration) กับองค์กรปกครองส่วนท้องถิ่นที่มีพื้นที่ติดต่อกัน<br>(๒) วิเคราะห์แผนงาน งานที่เกิดจากด้านต่างๆ ที่สอดคล้องกับการแก้ไขปัญหาความยากจน หลักปรัชญา                                                                                                                                                                                                                                                          | ๑๐        |             |

| ประเด็นการพิจารณา                                                                 | รายละเอียดหลักเกณฑ์                                                                                                                                                                                                                                                                                                                                                                                                                                                                                                                                                                                                                                                                                                                  | คะแนนเต็ม | คะแนนที่ได้ |
|-----------------------------------------------------------------------------------|--------------------------------------------------------------------------------------------------------------------------------------------------------------------------------------------------------------------------------------------------------------------------------------------------------------------------------------------------------------------------------------------------------------------------------------------------------------------------------------------------------------------------------------------------------------------------------------------------------------------------------------------------------------------------------------------------------------------------------------|-----------|-------------|
| ๕. โครงการพัฒนา<br>๕.๑ ความชัดเจนของชื่อโครงการ                                   | ควรประกอบด้วยข้อมูล ดังนี้<br>เป็นโครงการที่มีวัตถุประสงค์สนองต่อแผนยุทธศาสตร์การพัฒนาขององค์กรปกครองส่วนท้องถิ่นและดำเนินการเพื่อให้การพัฒนาบรรลุตามวิสัยทัศน์ขององค์กรปกครองส่วนท้องถิ่นที่กำหนดไว้ ชื่อโครงการมีความชัดเจน มุ่งไปเรื่องใดเรื่องหนึ่ง อ่านแล้วเข้าใจได้ว่าจะพัฒนาอะไรในอนาคต                                                                                                                                                                                                                                                                                                                                                                                                                                       | ๖๐<br>(๕) |             |
| ๕. โครงการพัฒนา<br>๕.๒ กำหนดวัตถุประสงค์สอดคล้องกับโครงการ                        | มีวัตถุประสงค์ชัดเจน (clear objective) โครงการต้องกำหนดวัตถุประสงค์สอดคล้องกับความเป็นมาของโครงการ สอดคล้องกับหลักการและเหตุผล วิธีการดำเนินงานต้องสอดคล้องกับวัตถุประสงค์ มีความเป็นไปได้ชัดเจน มีลักษณะเฉพาะเจาะจง                                                                                                                                                                                                                                                                                                                                                                                                                                                                                                                 | (๕)       |             |
| ๕.๓ เป้าหมาย (ผลผลิตของโครงการ) มีความชัดเจนนำไปสู่การตั้งงบประมาณได้ถูกต้อง      | สภาพที่อยากให้เกิดขึ้นในอนาคตเป็นทิศทางที่ต้องไปให้ถึงเป้าหมายต้องชัดเจน สามารถระบุจำนวนเท่าไร กลุ่มเป้าหมายคืออะไร มีผลผลิตอย่างไร กลุ่มเป้าหมาย พื้นที่ดำเนินงาน และระยะเวลาดำเนินงาน อธิบายให้ชัดเจนว่าโครงการนี้จะทำที่ไหน เริ่มต้นในช่วงเวลาใดและจบลงเมื่อไร ใครคือกลุ่มเป้าหมายของโครงการ หากกลุ่มเป้าหมายมีหลายกลุ่มให้บอกชัดเจนไปว่าใครคือกลุ่มเป้าหมายหลัก ใครคือกลุ่มเป้าหมายรอง                                                                                                                                                                                                                                                                                                                                           | (๕)       |             |
| ๕.๔ โครงการ มีความสอดคล้องกับแผนยุทธศาสตร์ ๒๐ ปี                                  | โครงการสอดคล้องกับ (๑) ความมั่นคง (๒) การสร้างความสามารถในการแข่งขัน (๓) การพัฒนาและเสริมสร้างศักยภาพคน (๔) การสร้างโอกาสความเสมอภาคและเท่าเทียมกันทางสังคม (๕) การสร้างการเติบโตบนคุณภาพชีวิตที่เป็นมิตรต่อสิ่งแวดล้อม (๖) การปรับสมดุลและพัฒนา ระบบการบริหารจัดการภาครัฐ เพื่อให้เกิดความมั่นคง มั่งคั่ง ยั่งยืน                                                                                                                                                                                                                                                                                                                                                                                                                   | (๕)       |             |
| ๕.๕ เป้าหมาย (ผลผลิตของโครงการ) มีความสอดคล้องกับแผนพัฒนาเศรษฐกิจและสังคมแห่งชาติ | โครงการมีความสอดคล้องกับแผนพัฒนาเศรษฐกิจและสังคมแห่งชาติ ฉบับที่ ๑๒ โดย (๑) ยึดหลักปรัชญาของเศรษฐกิจพอเพียง (๒) ยึดคนเป็นศูนย์กลางการพัฒนา (๓) ยึดวิสัยทัศน์ภายใต้ยุทธศาสตร์ชาติ ๒๐ ปี (๔) ยึดเป้าหมายอนาคตประเทศไทย ๒๕๗๙ (๕) ยึดหลักการนำไปสู่การปฏิบัติให้เกิดผลสัมฤทธิ์อย่างจริงจังใน ๕ ปีที่ต่อยอดไปสู่ผลสัมฤทธิ์ที่เป็นเป้าหมายระยะยาว ภายใต้แนวทางการพัฒนา (๑) การยกระดับศักยภาพการแข่งขันและการหลุดพ้นกับดักรายได้ปานกลางสู่รายได้สูง (๒) การพัฒนาศักยภาพคนตามช่วงวัยและการปฏิรูประบบเพื่อสร้างสังคมสูงวัยอย่างมีคุณภาพ (๓) การลดความเหลื่อมล้ำทางสังคม (๔) การรองรับการเชื่อมโยงภูมิภาคและความเป็นเมือง (๕) การสร้างความเจริญเติบโตทางเศรษฐกิจและสังคมอย่างเป็นมิตรกับสิ่งแวดล้อม (๖) การบริหารราชการแผ่นดินที่มีประสิทธิภาพ | (๕)       |             |

| ประเด็นการพิจารณา                                                                                             | รายละเอียดหลักเกณฑ์                                                                                                                                                                                                                                                                                                                                                                                                                                                                                                                                                                                  | คะแนน<br>เต็ม | คะแนน<br>ที่ได้ |
|---------------------------------------------------------------------------------------------------------------|------------------------------------------------------------------------------------------------------------------------------------------------------------------------------------------------------------------------------------------------------------------------------------------------------------------------------------------------------------------------------------------------------------------------------------------------------------------------------------------------------------------------------------------------------------------------------------------------------|---------------|-----------------|
| ๕.๖ โครงการ มีความสอดคล้องกับ Thailand ๔.๐                                                                    | โครงการมีลักษณะหรือสอดคล้องกับการปรับเปลี่ยนโครงสร้างเศรษฐกิจไปสู่ Value-Based Economy หรือเศรษฐกิจที่ขับเคลื่อนด้วยนวัตกรรม ทำน้อย ได้มาก เช่น (๑) เปลี่ยนจากการผลิตสินค้าโภคภัณฑ์ไปสู่สินค้าเชิงนวัตกรรม (๒) เปลี่ยนจากการขับเคลื่อนประเทศด้วยภาคอุตสาหกรรม ไปสู่การขับเคลื่อนด้วยเทคโนโลยี ความคิดสร้างสรรค์และนวัตกรรม (๓) เปลี่ยนจากการเน้นภาคการผลิตสินค้าไปสู่การเน้นภาคบริการมากขึ้น รวมถึงโครงการที่เพิ่มเติมด้วยวิทยาการ ความคิดสร้างสรรค์ นวัตกรรม วิทยาศาสตร์ เทคโนโลยี และการวิจัยและพัฒนา แล้วต่อยอดความได้เปรียบเชิงเปรียบเทียบ เช่น ด้านเกษตร เทคโนโลยีชีวภาพ สาธารณสุข วัฒนธรรม ฯลฯ | (๕)           |                 |
| ๕.๗ โครงการ สอดคล้องกับยุทธศาสตร์จังหวัด                                                                      | โครงการพัฒนาท้องถิ่นมีความสอดคล้องกับห้วงระยะเวลาของแผนพัฒนาจังหวัดที่ได้กำหนดขึ้น เพื่อขับเคลื่อนการพัฒนาท้องถิ่นเสมือนหนึ่งการขับเคลื่อนการพัฒนาจังหวัด ซึ่งไม่สามารถแยกส่วนใดส่วนหนึ่งออกจากกันได้ นอกจากนี้โครงการพัฒนาท้องถิ่นต้องเป็นโครงการเชื่อมต่อหรือเดินทางไปด้วยกันกับยุทธศาสตร์จังหวัดที่ได้กำหนดขึ้นที่เป็นปัจจุบัน                                                                                                                                                                                                                                                                    | (๕)           |                 |
| ๕.๘ โครงการแก้ไข ปัญหาความยากจนหรือ การเสริมสร้างให้ ประเทศชาติมั่นคง มั่งคั่ง ยั่งยืน ภายใต้หลัก ประชาธิปไตย | เป็นโครงการที่ดำเนินการภายใต้พื้นฐานความพอเพียงที่ประชาชน ดำเนินการเองหรือร่วมดำเนินการ เป็นโครงการต่อยอดและขยายได้ เป็นโครงการที่ประชาชนต้องการเพื่อให้เกิดความยั่งยืน ซึ่งมีลักษณะที่จะให้ท้องถิ่นมีความมั่นคง มั่งคั่ง ยั่งยืน เป็นท้องถิ่นที่พัฒนาแล้ว ด้วยการพัฒนาตามปรัชญาเศรษฐกิจพอเพียง                                                                                                                                                                                                                                                                                                      | (๕)           |                 |
| ๕.๙ งบประมาณ มีความสอดคล้องกับ เป้าหมาย (ผลผลิตของ โครงการ)                                                   | งบประมาณโครงการพัฒนาจะต้องคำนึงถึงหลักสำคัญ ๕ ประการในการจัดทำโครงการได้แก่ (๑) ความประหยัด (Economy) (๒) ความมีประสิทธิภาพ (Efficiency) (๓) ความมีประสิทธิภาพ (Effectiveness) (๔) ความยุติธรรม (Equity) (๕) ความโปร่งใส (Transparency)                                                                                                                                                                                                                                                                                                                                                              | (๕)           |                 |
| ๕.๑๐ มีการประมาณ การราคาถูกต้องตาม หลักวิธีการงบประมาณ                                                        | การประมาณการ ราคาเพื่อการพัฒนาต้องให้สอดคล้องกับโครงการ ถูกต้องตามหลักวิชาการทางช่าง หลักของราคากลาง ราคากลางท้องถิ่น มีความโปร่งใสในการกำหนดราคาและตรวจสอบได้ในเชิงประจักษ์                                                                                                                                                                                                                                                                                                                                                                                                                         | (๕)           |                 |



| ประเด็นการพิจารณา                                                               | รายละเอียดหลักเกณฑ์                                                                                                                                                                                                                                                                                                                                                                                                                                                                            | คะแนนเต็ม  | คะแนนที่ได้ |
|---------------------------------------------------------------------------------|------------------------------------------------------------------------------------------------------------------------------------------------------------------------------------------------------------------------------------------------------------------------------------------------------------------------------------------------------------------------------------------------------------------------------------------------------------------------------------------------|------------|-------------|
| ๕.๑๑ มีการกำหนดตัวชี้วัด (KPI) และสอดคล้องกับวัตถุประสงค์และผลที่คาดว่าจะได้รับ | มีการกำหนดดัชนีชี้วัดผลงาน (Key Performance Indicator : KPI) ที่สามารถวัดได้ (measurable) ใช้บอกประสิทธิผล (effectiveness) ใช้บอกประสิทธิภาพ (efficiency) ได้ เช่น การกำหนดความพึงพอใจ การกำหนดร้อยละ การกำหนดอันเกิดจากผลของวัตถุประสงค์ที่เกิดขึ้นที่สิ่งที่ได้รับ (การคาดการณ์ คาดว่าจะได้รับ)                                                                                                                                                                                              | (๕)        |             |
| ๕.๑๒ ผลที่คาดว่าจะได้รับสอดคล้องกับวัตถุประสงค์                                 | ผลที่ได้รับเป็นสิ่งที่เกิดขึ้นได้จริงจากการดำเนินการตามโครงการพัฒนา ซึ่งสอดคล้องกับวัตถุประสงค์ที่ตั้งไว้ การได้ผลหรือผลที่เกิดขึ้นจะต้องเท่ากับวัตถุประสงค์หรือมากกว่าวัตถุประสงค์ ซึ่งการเขียนวัตถุประสงค์ ควรคำนึงถึง (๑) ความเป็นไปได้และมีความเฉพาะเจาะจง ในการดำเนินงานตามโครงการ (๒) วัดและประเมินผลระดับของความสำเร็จได้ (๓) ระบุสิ่งที่ต้องการดำเนินงานอย่างชัดเจนและเฉพาะเจาะจงมากที่สุด และสามารถปฏิบัติได้ (๔) เป็นเหตุเป็นผล สอดคล้องกับความเป็นจริง (๕) ส่งผลต่อการบ่งบอกเวลาได้ | (๕)        |             |
| <b>รวมคะแนน</b>                                                                 |                                                                                                                                                                                                                                                                                                                                                                                                                                                                                                | <b>๑๐๐</b> |             |

#### ระเบียบ วิธีในการติดตามและประเมินผล

๑. ดำเนินการติดตามและประเมินผลแผนพัฒนาท้องถิ่น ๒ ประเภท คือ

๑.๑ แผนพัฒนาท้องถิ่น (พ.ศ.๒๕๖๖-๒๕๗๐)

๑.๒ แผนการดำเนินงานประจำปีงบประมาณ

๒. ประเมินผลความพึงพอใจของประชาชนต่อการดำเนินงานตามยุทธศาสตร์การพัฒนา

๓. ศึกษาความพึงพอใจของประชาชนต่อผลการดำเนินงานตามแผนพัฒนาท้องถิ่นในภาพรวม

#### ๔.๓ สรุปผลการพัฒนาท้องถิ่นในภาพรวม

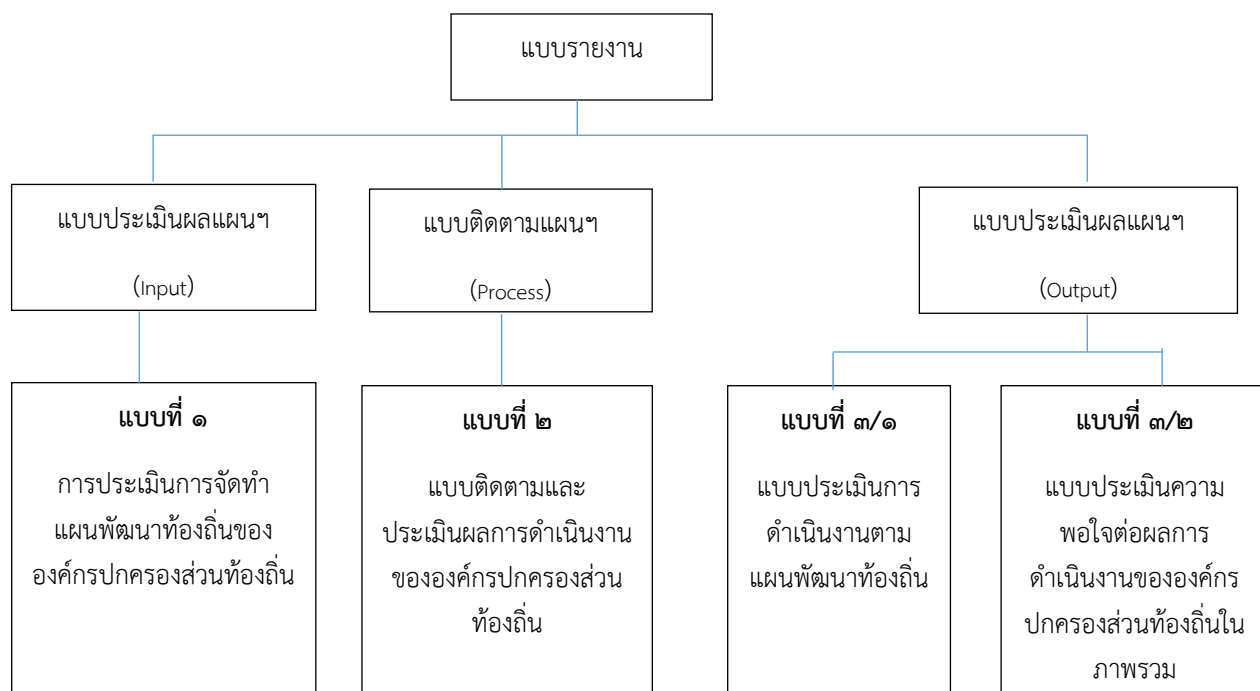

## ๔.๔ ข้อเสนอแนะในการจัดทำแผนพัฒนาท้องถิ่นในอนาคต

### (๑) ผลกระทบนำไปสู่ออนาคต

(๑.๑) ปัญหาสาธารณสุขต่างๆ ที่เกิดขึ้นในองค์กรปกครองส่วนท้องถิ่น อันได้แก่ ภัยแล้ง วาตภัย น้ำท่วม อัคคีภัย ที่เกิดขึ้นและส่งผลกระทบต่อประชาชนในพื้นที่ เกิดความเสียหายทั้งชีวิตและทรัพย์สิน แนวทางการแก้ไข คือพิจารณาวางแผนการดำเนินการป้องกันก่อนเกิดเหตุ ระหว่างเกิดเหตุ หลังเกิดเหตุ บรรจุ แผนงาน โครงการ กิจกรรม การให้ความช่วยเหลือต่างๆ จัดตั้งศูนย์ช่วยเหลือประชาชนขององค์กรปกครองส่วนท้องถิ่น เพื่อสามารถดำเนินการได้ทันท่วงที

(๑.๒) ปัญหาโรคระบาดที่เกิดจากคน เกิดจากสัตว์ ที่ส่งผลกระทบต่อชีวิตประชาชน และสัตว์ต่างๆ ในตำบล ได้แก่ โรคไข้หวัดใหญ่ ไข้หวัดนก โรคมือ เท้า ปาก ที่เกิดขึ้นกับเด็กๆ โรคพิษสุนัขบ้า แนวทางการแก้ไขปัญหา คือ ฝึกอบรม ประชาสัมพันธ์ รมรงค์การป้องกัน ลงพื้นที่ระงับการเกิดโรคระบาด การทำลาย การรักษา

(๑.๓) ปัญหาประชาชนมีรายได้น้อย การศึกษาต่ำ ประชาชนในตำบลยังมีคนรายได้น้อย มีหนี้สินมาก ไม่เพียงพอในการดำรงชีวิต ค่าครองชีพสูง แนวทางการแก้ไขปัญหา ให้ความรู้เกี่ยวกับการประกอบอาชีพ สาธิตการประกอบอาชีพ ช่วยเหลือประชาชนซ่อมแซมบ้านคนจน ผู้มีรายได้น้อย ส่งเสริม ด้านการศึกษาโดยการจัดบริการสาธารณสุขด้านการศึกษา การจัดตั้งศูนย์พัฒนาเด็กเล็ก สนับสนุนกิจกรรมต่างๆ ให้กับเด็กนักเรียน จ้างเด็กนักเรียนในช่วงปิดภาคเรียนเพื่อมีรายได้

(๑.๔) ปัญหายาเสพติดในตำบล ในพื้นที่ไม่พบว่ามีการค้ายาเสพติดและไม่พบรายงานว่ามีผู้ติดยาเสพติด แนวทางการแก้ไขปัญหา คือ โดยการลงพื้นที่ การรณรงค์ป้องกัน การให้ความรู้กับประชาชนได้ทราบ ถึงโทษของยาเสพติด

(๑.๕) ปัญหาการสัญจรไปมาของประชาชนในตำบล เนื่องจากในตำบลด้านโครงสร้างพื้นฐาน เส้นทางคมนาคมบางหมู่บ้านยังเป็นถนนดิน ถนนลูกรัง ช่วงฤดูฝนถนนลื่น เป็นหลุมเป็นบ่อ เกิดปัญหาในการสัญจรไปมาของประชาชนเสี่ยงต่อการเกิดอุบัติเหตุ การคมนาคมล่าช้า แนวทางการแก้ไข จัดทำแผนงาน โครงการก่อสร้างถนนในเส้นทางสำคัญ พิจารณาเสนอขอรับการสนับสนุนจากหน่วยงานอื่น

(๑.๖) ปัญหาทรัพยากรธรรมชาติและสิ่งแวดล้อม จัดระบบการกำจัดขยะที่มีประสิทธิภาพ สร้างจิตสำนึกในการทิ้งขยะ และส่งเสริมให้มีการคัดแยกขยะตั้งแต่ภายในครัวเรือน รวมถึงพัฒนาการแปลงขยะให้เป็นพลังงานไฟฟ้า

(๑.๗) การบริหารงาน ส่งเสริมให้ประชาชนเข้ามามีบทบาทและมีส่วนร่วมในการพัฒนาท้องถิ่น พัฒนาระบบการจัดเก็บภาษี เพิ่มมาตรการและวางแผนการจัดเก็บภาษีให้เป็นไปตามเป้าหมาย และเพิ่มประสิทธิภาพการประชาสัมพันธ์ข้อมูลข่าวสารต่างๆ ขององค์การบริหารส่วนตำบลให้ครอบคลุมและทั่วถึง และเพิ่มช่องทางการประชาสัมพันธ์ เช่น เสียงตามสาย จอ LED เว็บไซต์ สื่อโซเชียล ฯลฯ

### (๒) ข้อสังเกต ข้อเสนอแนะ ผลจากการพัฒนา

(๒.๑) ข้อสังเกต จากการสำรวจข้อมูล การลงพื้นที่ในตำบล จะเห็นว่าประชาชนยังมีปัญหาที่จะต้องดำเนินการแก้ไขอยู่มาก ดังนี้ ด้านการศึกษา สาธารณสุข ความมั่นคงปลอดภัยในชีวิตและทรัพย์สิน การศาสนา ศิลปวัฒนธรรม ประเพณี กีฬา สถานที่พักผ่อนหย่อนใจ สวัสดิการสังคม การเกษตร เศรษฐกิจ อุตสาหกรรม การพัฒนาอาชีพ เส้นทางคมนาคมขนส่ง/ไฟฟ้า/น้ำประปา/แหล่งน้ำเพื่ออุปโภค - บริโภค ด้านทรัพยากรและสิ่งแวดล้อม ขยะมูลฝอยและสิ่งปฏิกูล จากปัญหาด้านต่างๆ ประชาชนไม่สามารถแก้ไขปัญหาเองได้จึงต้องเสนอให้องค์กรปกครองส่วนท้องถิ่นแก้ไข ทำให้มีการเสนอโครงการเข้ามาเป็นจำนวนมาก ซึ่งงบประมาณขององค์กรปกครองส่วนท้องถิ่นนั้นมีจำกัดไม่เพียงพอต่อการจัดการได้

(๒.๒) ข้อเสนอแนะ จากข้อสังเกตดังกล่าว มีข้อเสนอแนะในการแก้ไขปัญหาต่างๆ ดังนี้ ปัญหาต่างๆ ที่ถูกเสนอมายังองค์กรปกครองส่วนท้องถิ่น นั้น ควรนำมาพิจารณาจัดลำดับความสำคัญ โดยประชาคมท้องถิ่น ซึ่งมีหลายภาคส่วน ประกอบไปด้วย คณะกรรมการพัฒนาขององค์กรปกครองส่วนท้องถิ่น สมาชิกสภาท้องถิ่น ผู้นำหมู่บ้าน ตัวแทนส่วนราชการ รัฐวิสาหกิจ หน่วยงานที่เกี่ยวข้อง ประชาชนทั่วไป ร่วมกันพิจารณาจัดลำดับความสำคัญของโครงการ และพิจารณาบรรจุเข้าแผนพัฒนาท้องถิ่นต่อไป กรณีโครงการที่เกินศักยภาพให้องค์กรปกครองส่วนท้องถิ่นเสนอขอรับการสนับสนุนจากหน่วยงานอื่น

(๒.๓) ผลจากการพัฒนา จากการพัฒนาที่ผ่านมาพบว่าองค์กรปกครองส่วนท้องถิ่นได้แก้ไขปัญหาให้กับประชาชนได้ในหลายเรื่อง และครอบคลุมทุกด้าน มีผลการประเมินอยู่ในเกณฑ์ที่ดี ประชาชนมีความพึงพอใจ แต่ก็ยังมีปัญหาที่จะต้องแก้ไขต่อไป ไม่ว่าจะเป็นด้านสิ่งแวดล้อมที่ยังมีการเผาหญ้า ตอข้าว ในช่วงเวลาเก็บเกี่ยว การเลี้ยงสัตว์ วัว ควาย หมู ที่ส่งกลิ่นเหม็นรำคาญ การพนันที่ยังมีในพื้นที่ เส้นทางคมนาคมยังไม่ครอบคลุม